



COMPLESSO POLIVALENTE NOVARA



PISCINA SAN MAURO T.S.E



PALAZZO DI GIUSTIZIA TORINO

# EZIO INGARAMO ARCHITETTO

## CURRICULUM VITAE anno 2026



CONCORSO NUOVO CENTRO CULTURALE TORINO



CONCORSO VILLAGGIO OLIMPICO TORINO



CONCORSO MUSEO DELL'AUTO TORINO

**DATI GENERALI**

Nato a Mondovì (CN) - Italia - il 06.01.1943.

**Laureato in architettura** al Politecnico di Torino - anno 1967.

**Iscritto all'Albo degli Architetti della Provincia di Torino dal 07.07.1967 al n° 491.**

**Membro effettivo dell'INU** - Istituto Nazionale di Urbanistica.

**Iscritto all'Albo dei Consulenti Tecnici del Giudice - Tribunale Civile e Penale di Torino** Categoria Architetti dal 1996.

**Membro in carica della Commissione Igienico Edilizia del Comune di Robassomero (TO)**

**Vice Presidente del Consiglio di Amministrazione della Fondazione Peano.** Ente per la promozione dell'arte in rapporto alla natura.

Studio professionale dal 1967 in Torino, via A. Lamarmora 41.

C.F.: NGR ZEI 43A06 F351R - P.IVA: 01490830013

**PRINCIPALI CAMPI DI ATTIVITA'**

**Il progetto edilizio ed infrastrutturale:** interventi di nuovo impianto e di recupero edilizio; interventi di edilizia residenziale privata e pubblica; edilizia scolastica; edilizia sportiva; centri sociali; edilizia giudiziaria, sanitaria; edilizia commerciale e direzionale; progetti complessi di parti urbane già edificate o di nuovo impianto destinate a mix di attività; messa a punto di nuove forme e procedure progettuali ed amministrative.

**Il progetto in settori particolari:** edilizia bioclimatica, edilizia industrializzata e prefabbricata, infrastrutture del trasporto urbano, arredo urbano, studi e ricerche per il Ministero del Turismo e per il C.N.R. - Centro Nazionale delle Ricerche - sui criteri di progettazione di complessi turistico-alberghieri, verifiche di compatibilità ambientale.

**Il progetto in gruppi multidisciplinari:** esperienze con strutture tecniche di enti pubblici e società private (MM - Strutture ed Infrastrutture del territorio S.p.A. Milano; Servizi Tecnici Roma; ATM Torino; SATTI Torino).

**La direzione lavori di opere pubbliche e private:** interventi con diverse destinazioni d'uso, tecnologie, entità ed importanza, sia nell'ambito della progettazione che come attività separata.

**Il progetto urbanistico alle diverse scale:** piani regolatori generali comunali, piani urbanistici attuativi di iniziativa pubblica e privata, progettazioni infrastrutturali.

**ATTIVITA' SVOLTE****A - PROGETTAZIONE EDILIZIA ED INFRASTRUTTURALE DI OPERE PUBBLICHE E PRIVATE****STUDI DI FATTIBILITA'**

2008 – Robassomero (TO)

**Comune di Robassomero**

Studio di fattibilità relativo al Centro di Servizi Integrati del comprensorio produttivo di Robassomero nell'ambito del Programma Territoriale Integrato "Paesaggi Reali" - Comune Capofila Venaria Reale.

Il PTI è stato svolto in coerenza con gli altri comuni del comprensorio, secondo le linee guida regionali ed i format prescritti dal settore regionale Programmazione strategica, politiche territoriali ed edilizia, sotto la direzione del Comune Capofila.

Importo lavori: € 2.000.000,00

TIPOLOGIA DI PROGETTO ESEGUITO: Studio di fattibilità

LIVELLO DELLA PROGETTAZIONE ESEGUITA: Studio di fattibilità

QUALIFICA DELL'INTERVENTO: Nuova costruzione

RUOLO SVOLTO NELLA PROGETTAZIONE: Titolare dell'incarico

**EDILIZIA PUBBLICA/CONCORSI**

2014 – Bardonecchia (TO)

**Consorzio PLAN REVEL**

Concorso di idee in due fasi per la definizione della proposta ideativa da mettere alla base della successiva progettazione dell'insediamento residenziale (residenza libera e social housing) di montagna da realizzarsi nella località Plan Revel, Unità Urbana di Intervento n. 20 del PRGC del Comune di Bardonecchia (TO).

L'insediamento in progetto rivisita tipologie di borghi montani continui e lineari della Valle di Susa (es. Deveys, San Colombano) con edifici adagiati lungo le curve di livello, orientati con fronte a sud su due file dislivellate per favorire l'irraggiamento solare e le viste verso sud oltre i fabbricati sottostanti.

Tipologie dei fabbricati in linea a due-tre piani con uso di sottotetti soppalcati e blocchi scala articolati per seguire l'andamento delle curve di livello.

TIPOLOGIA DI PROGETTO ESEGUITO: Urbanistico-Architettonico

LIVELLO DELLA PROGETTAZIONE ESEGUITA: Preliminare

QUALIFICA DELL'INTERVENTO: Riqualificazione e Nuova costruzione

RUOLO SVOLTO NELLA PROGETTAZIONE: Coprogettista con altri professionisti.

2009 – 2012 – Brescia

**Comune di Brescia**

Progetto allestimento delle sale espositive al 1° piano e di servizio della Pinacoteca Tosio Martinengo di Brescia.

Il progetto prevede la riprogettazione dei percorsi, dei servizi e degli spazi espositivi al piano terra ed al piano primo di Palazzo Martinengo - 21 sale espositive al 1° piano. Incarico esteso a 11 sale espositive al piano terreno.

Importo lavori: € 500.000,00

TIPOLOGIA DI PROGETTO ESEGUITO: Rifunionalizzazione e allestimento museale

LIVELLO DELLA PROGETTAZIONE ESEGUITA: Preliminare, definitiva, ed esecutiva

QUALIFICA DELL'INTERVENTO: Rifunionalizzazione e allestimento museale

RUOLO SVOLTO NELLA PROGETTAZIONE: Coprogettista con altri professionisti.

2008 – 2011 – San Maurizio C.se (TO) **Comune di San Maurizio Canavese – Didò san maurizio S.r.l.**



Progetto e D.L. di Asilo nido comunale per 45 posti bambino da localizzarsi nella frazione Ceretta di San Maurizio Canavese.

Il progetto prevede la realizzazione di spazi per bambini secondo le normative vigenti in materia (L.R. n. 3/73 e s.m.i. e D.D.G.R. n. 54-3346 e s.m.i.), nel rispetto di tutti i parametri e gli standard richiesti, per una superficie complessiva di mq. 3.200 circa, compresi l'edificio e gli spazi già all'aperto destinati ad attività didattiche e ludico-formative.

L'edificio di superficie coperta pari a 720 mq è previsto ad un piano fuori terra e si articola in zone per i bambini e zone per gli adulti messe in comunicazione fra loro mediante uno spazio filtro; la realizzazione prevede l'utilizzo di materiali biocompatibili e sistemi di fonti energetiche rinnovabili come pannelli solari e fotovoltaici.

*Realizzato*

Importo lavori: € 1.018.500,00

TIPOLOGIA DI PROGETTO ESEGUITO: Architettonico

LIVELLO DELLA PROGETTAZIONE ESEGUITA: Definitiva ed esecutiva.

Direzione Lavori.

QUALIFICA DELL'INTERVENTO: Nuova costruzione

RUOLO SVOLTO NELLA PROGETTAZIONE: Titolare dell'incarico

2008 – Grugliasco (TO)



**Città di Grugliasco**

Progetto di ristrutturazione generale per il recupero e l'adeguamento funzionale della Scuola Media "Europa Unita" sita in via Cotta n. 18 a Grugliasco (TO).

Il progetto prevede interventi di recupero e realizzazioni ex novo, che nel complesso consentono di ottenere una scuola media per 12 aule normali e accessori, (adeguata agli standard richiesti dal D.M. 18/12/1975 sull'edilizia Scolastica), per una superficie complessiva di mq. 2.800 circa, compresi gli spazi già ora destinati ad altre attività. In sintesi il progetto prevede:

- conservazione dell'attuale edificio palestra con riuso per aule scolastiche;
- abbattimento dell'attuale edificio servizi, per la realizzazione di un atrio di ingresso ed un corpo scale interno con funzioni anche di scala di sicurezza;
- consolidamento dell'edificio storico e delle relative sistemazioni interne;
- demolizione della parte ad un piano f.t. dell'edificio più recente e sua sostituzione con un edificio nuovo ad uso palestra, con dimensioni e altezza a norme, spogliatoi adeguati; adeguamento normativo energetico; rifacimento di tutti gli impianti.

Importo complessivo lavori: € 1.950.000,00 ristrutturazione generale

Importo lavori 1° Lotto di intervento: € 1.350.000,00

TIPOLOGIA DI PROGETTO ESEGUITO: Architettonico

LIVELLO DELLA PROGETTAZIONE ESEGUITA: Preliminare

QUALIFICA DELL'INTERVENTO: Ristrutturazione

RUOLO SVOLTO NELLA PROGETTAZIONE: Capogruppo – Coprogettista con altro professionista.

2006 – Biella



**Città di Biella**

Concorso di Idee a livello Nazionale per la "Realizzazione di un attraversamento pedonale su Via Lamarmora in Biella"

1° classificato con premio.

Il progetto prevede la realizzazione di una nuova piazza intesa come spazio centrale multifunzionale, adattabile ai tanti eventi che già si svolgono nella Città, e relazionata con la stessa attraverso percorsi che si sviluppano a livelli diversi, pedonali e ciclabili a raso e veicolari in galleria in sottosuolo. La piazza è pavimentata con il porfido ed è completata dalla presenza di aiuole con alberi.

Importo presunto dei lavori: € 6.400.000,00

TIPOLOGIA DI PROGETTO ESEGUITO: Urbanistico-Architettonico

LIVELLO DELLA PROGETTAZIONE ESEGUITA: Preliminare

QUALIFICA DELL'INTERVENTO: Riquilificazione e Nuova costruzione  
 RUOLO SVOLTO NELLA PROGETTAZIONE: Capogruppo – Coprogettista con altri professionisti.

2006 – Courmayeur (AO)



**Club Alpino Italiano Sezioni di Torino e Aosta. Commissione Tecnico- Amministrativa per i rifugi “Torino”.**

Partecipazione, in seguito ad invito, alla selezione per la progettazione del rifacimento del nuovo rifugio “Torino” al Colle del Gigante (Comune di Courmayeur, Valle d’Aosta).

3° classificato.

TIPOLOGIA DI PROGETTO ESEGUITO: Architettonico

LIVELLO DELLA PROGETTAZIONE ESEGUITA: Preliminare

QUALIFICA DELL'INTERVENTO: Recupero, Rifunzionalizzazione e Nuova costruzione

RUOLO SVOLTO NELLA PROGETTAZIONE: Capogruppo, Responsabile della Progettazione generale e architettonica

2006 – Novara

**Università degli Studi del Piemonte Orientale “Amedeo Avogadro”.**

Concorso internazionale di progettazione per la redazione di un progetto relativo alla realizzazione di un Campus Universitario nell’area della ex Caserma Perrone, in Novara via Ettore Perrone n. 18.

4° classificato con premio.

Ampliamento della sede dell'Università di Novara con riuso dei fabbricati non ancora restaurati della caserma Perrone (E,F,G,I,L,M,N,O), demolizione e successiva ricostruzione di un fabbricato (C) e "ricostruzione" di un fabbricato andato perduto.

Il progetto prevede inoltre: realizzazione di un polo di richiamo nella ex Piazza d'Armi che si caratterizza come Teatro della Memoria articolato in una Piazza degli Incontri e degli Scambi (con riferimento all'attività formativa della Facoltà di Economia) e in un Giardino della Salute come Scuola di Botanica e delle piante medicinali (con riferimento alla Facoltà di Medicina e Chirurgia).

IMPORTO PRESUNTO DEI LAVORI: € 9.200.000,00

TIPOLOGIA DI PROGETTO ESEGUITO: Urbanistico-Architettonico

LIVELLO DELLA PROGETTAZIONE ESEGUITA: Preliminare

QUALIFICA DELL'INTERVENTO: Riquilificazione e Nuova costruzione

RUOLO SVOLTO NELLA PROGETTAZIONE: Coprogettista con altri professionisti.

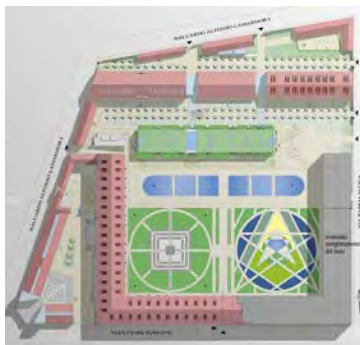

2005 –Torino

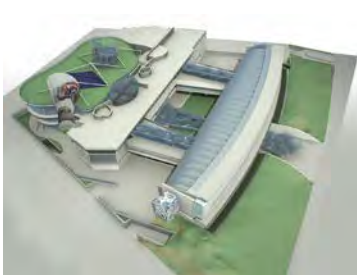

**Museo dell’Automobile “ Carlo Biscaretti di Ruffia”**

Concorso europeo di progettazione per la ristrutturazione e l’ampliamento della sede del museo dell’automobile “Carlo Biscaretti di Ruffia” in Torino.

2° classificato con premio.

Nuovo corpo di fabbrica con: area espositiva su tre livelli per mostre temporanee, aree tematiche, ecc. per complessivi mq.4250.

Riquilificazione edificio esistente con: Centro didattico al piano terreno con servizi ai visitatori (book shop, caffetterie, ecc.), Auditorium con sala convegni da 400 posti al piano primo e sala convegni da 200 posti al piano secondo, Ristorante da 150 posti al piano primo, uffici al primo piano.

Servizi pubblici vari (zone verdi e parcheggi interrati).

Riquilificazione dei percorsi pedonali con gallerie di collegamento, nuovo ingresso al museo.

Inserimento ambientale in contesto di area soggetta a vincolo ambientale (Galasso) con preesistenza architettonica vincolata dalla Soprintendenza. Utilizzo di tecnologie di bioarchitettura per il contenimento emissioni (prot. di Kioto), per il risparmio energetico attivo e passivo. (fotovoltaico, pareti ventilate, ecc.).

IMPORTO PRESUNTO DEI LAVORI: € 11.742.799,00 di cui: € 7.721.699,00 per ampliamento museo e € 4.021.100,00 per ristrutturazione edificio esistente

TIPOLOGIA DI PROGETTO ESEGUITO: Urbanistico - Architettonico

LIVELLO DELLA PROGETTAZIONE ESEGUITA: Preliminare

QUALIFICA DELL'INTERVENTO: Riqualificazione e Nuova costruzione

RUOLO SVOLTO NELLA PROGETTAZIONE: Capogruppo - Coprogettista con altri professionisti.

2002 – Torino



### **Città di Torino – Agenzia per lo Svolgimento dei XX Giochi Olimpici Invernali “Torino 2006”**

Concorso internazionale per la progettazione del Villaggio Olimpico e del Villaggio dei Media nell'area ex Mercati Generali di Torino.

5° classificato con premio.

Riqualificazione ambientale di aree degradate e recupero edifici vincolati dalla Soprintendenza, riqualificazione ambientale di piazza pubblica, vie e percorsi pedonali.

Villaggio Media per 1000 giornalisti SLP 30.000 mq.

Villaggio Atleti per 2500 atleti SLP 70.000 mq.

Servizi pubblici vari (parcheggi, passerella pedonale, zone verdi e parcheggio interrato). Utilizzo di tecnologia di bioarchitettura: recupero acque piovane confluenti in lago artificiale per irrigazione e raffreddamento. Verifica componenti secondo “Linee guida Environment Park – D.G.R. 45-2741 del 2001”. Sistemi per il risparmio energetico.

IMPORTO PRESUNTO DEI LAVORI: € 116.900.000,00

TIPOLOGIA DI PROGETTO ESEGUITO: Urbanistico - Architettonico

LIVELLO DELLA PROGETTAZIONE ESEGUITA: Preliminare

QUALIFICA DELL'INTERVENTO: Riqualificazione e Nuova costruzione

RUOLO SVOLTO NELLA PROGETTAZIONE: Capogruppo – Coprogettista con altri professionisti.

2000 – 2001 – Torino



### **Città di Torino**

Concorso internazionale per la progettazione di un centro culturale comprendente la nuova sede della Biblioteca Civica Centrale con sale lettura, uffici, archivi ed una sala teatrale con sistemazione degli spazi pubblici, del verde urbano e riqualificazione dell'intorno ambientale. (Capogruppo – quota 1/3)

Vincitore ex equo della 1^ fase – ammesso alla 2^ fase – 8° classificato SLP f.t. mq.40.500.

Impiego di tecnologie di bioarchitettura: sistemi per il risparmio energetico, pareti ventilate e recupero del calore, sistemi automatici di schermatura e riflessione solare sulle pareti esposte, centrale termica a supporto

IMPORTO PRESUNTO DEI LAVORI: L.185.000.000.000 - €95.544.526,00

TIPOLOGIA DI PROGETTO ESEGUITO: Architettonico

LIVELLO DELLA PROGETTAZIONE ESEGUITA: Preliminare, definitiva

QUALIFICA DELL'INTERVENTO: Nuova costruzione e riqualificazione

RUOLO SVOLTO NELLA PROGETTAZIONE: Capogruppo – Coprogettista con altri professionisti.

2000 – Venaria Reale (TO)

### **Regione Piemonte**

Progetto di Restauro e rifunzionalizzazione Cascina “Parco Basso” pertinente al complesso della Reggia di Venaria Reale (in gruppo-quota 1/3)

IMPORTO PRESUNTO DEI LAVORI: L.5.000.000.000 - €2.582.284,00

TIPOLOGIA DI PROGETTO ESEGUITO: Architettonico

LIVELLO DELLA PROGETTAZIONE ESEGUITA: Fattibilità

QUALIFICA DELL'INTERVENTO: Restauro

RUOLO SVOLTO NELLA PROGETTAZIONE: Coprogettista con altri professionisti.

1999 – 2000 – Torino

**Comitato Contrada di Po – ONLUS - Città di Torino**

Progetto e D.L. riqualificazione ambientale mediante restauro conservativo e *coloritura* delle facciate e dei portici di p.zza Vittorio Veneto – lato nord (in gruppo - quota 1/3). Attività con Interventi paesaggistico/ambientali.

Edifici vincolati ex lege 1089/39

Opere con fin. parziale – Città di Torino

*Realizzato*

IMPORTO DEI LAVORI: L. 2.567.022.000 - € 1.325.756,17

TIPOLOGIA DI PROGETTO ESEGUITO: Architettonico

LIVELLO DELLA PROGETTAZIONE ESEGUITA: Definitiva, esecutiva e Direzione Lavori

QUALIFICA DELL'INTERVENTO: Restauro

RUOLO SVOLTO NELLA PROGETTAZIONE: Capogruppo – Coprogettista con altri professionisti.

1998 – 2001 – Sparone (TO)

**Comune di Sparone**

Progetto e D.L. di Edificio Polifunzionale in collegamento tra il Palazzo Municipale e la Scuola Elementare "F.lli Aurelio ed Emilio Ceresa" (1° lotto)

*Realizzato*

IMPORTO DEI LAVORI: € 207.670,81

TIPOLOGIA DI PROGETTO ESEGUITO: Architettonico

LIVELLO DELLA PROGETTAZIONE ESEGUITA: Preliminare, definitiva, esecutiva e Direzione Lavori

QUALIFICA DELL'INTERVENTO: Nuova costruzione

RUOLO SVOLTO NELLA PROGETTAZIONE: Titolare dell'incarico

1998 – 2002 – Sparone (TO)

**Comune di Sparone**

Progetto e D.L. di ristrutturazione della Sede Municipale con adeguamento per l'eliminazione delle barriere architettoniche (2° lotto)

*Realizzato*

IMPORTO DEI LAVORI: € 49.360,22

TIPOLOGIA DI PROGETTO ESEGUITO: Architettonico

LIVELLO DELLA PROGETTAZIONE ESEGUITA: Preliminare, definitiva, esecutiva e Direzione Lavori

QUALIFICA DELL'INTERVENTO: Ristrutturazione

RUOLO SVOLTO NELLA PROGETTAZIONE: Titolare dell'incarico

2001– 2004 – Sparone (TO)

**Comunità Montana Valli Orco e Soana**

Progetto e D.L. di completamento di Edificio Polifunzionale con blocco di collegamento tra il Palazzo Municipale e la Scuola Elementare "F.lli Aurelio ed Emilio Ceresa" (3° lotto) - *Realizzato*

IMPORTO DEI LAVORI: € 192.420,31

TIPOLOGIA DI PROGETTO ESEGUITO: Architettonico

LIVELLO DELLA PROGETTAZIONE ESEGUITA: Preliminare, definitiva, esecutiva e Direzione Lavori

QUALIFICA DELL'INTERVENTO: Nuova costruzione

RUOLO SVOLTO NELLA PROGETTAZIONE: Coprogettista con altro professionista.

1999 – 2004 – Sparone (TO)

**Comune di Sparone**

Progetto e D.L. di mensa scolastica a servizio della Scuola Elementare

IMPORTO DEI LAVORI: € 75.720,00

TIPOLOGIA DI PROGETTO ESEGUITO: Architettonico

LIVELLO DELLA PROGETTAZIONE ESEGUITA: Preliminare, definitiva, esecutiva e Direzione Lavori

QUALIFICA DELL'INTERVENTO: Ristrutturazione

RUOLO SVOLTO NELLA PROGETTAZIONE: Titolare dell'incarico

1998 – 2005 – S. Maurizio C.se (TO) **Comune di San Maurizio Canavese**



Progetto Integrato d'Area di riqualificazione turistico-ambientale –  
“Le ali del nuovo millennio in un angolo di Canavese”

Progetto e D.L. di Progetto di restauro conservativo della Casa Marchini-Ramello con creazione di centro poli-funzionale (in gruppo – quota 1/3).

Edificio storico vincolato dalla Soprintendenza con biblioteca, archivio storico, uffici, sale convegni e mostre, locali per associazioni, giardino.

Attività con Interventi paesaggistico/ambientali.

Opera con contributo Reg. CEE 2081/93

Docup 97/99 - Asse 2 Turismo e valorizzazione del patrimonio culturale

Importo lavori complessivo L. 1.055.000.000 - € 544.862,00

1° lotto Importo lavori £. 786.888.000 - € 406.394,00 - *Realizzato*

Restauro conservativo delle facciate

Importo lavori £. 158.000.000 - € 81.600,00 - *Realizzato*

2° stralcio di completamento Importo lavori £. 745.464.000 - € 385.000,00 -

*Realizzato*

TIPOLOGIA DI PROGETTO ESEGUITO: Architettonico

LIVELLO DELLA PROGETTAZIONE ESEGUITA: Preliminare e definitiva del progetto complessivo; definitiva ed esecutiva del 1° lotto; definitiva ed

esecutiva del restauro conservativo delle facciate; definitiva ed esecutiva del 2° stralcio di completamento. Direzione Lavori

QUALIFICA DELL'INTERVENTO: Restauro

RUOLO SVOLTO NELLA PROGETTAZIONE: Capogruppo - Coprogettista con altri professionisti.

1998 – 1999 – Novi Ligure (AL) **Comune di Novi Ligure**



Progetto di Museo del ciclismo - (in gruppo – quota 1/3)

Allestimento museale ed architettura d'interni

Opera con contributo Reg. CEE 2081/93 – Docup 1997/99

Progetto complessivo Importo lavori L. 1.650.000.000 - € 852.154,00

1° lotto Importo lavori L. 1.253.900.000 - € 647.585,00 - *Realizzato*

TIPOLOGIA DI PROGETTO ESEGUITO: Architettonico

LIVELLO DELLA PROGETTAZIONE ESEGUITA: Definitiva del progetto complessivo e esecutiva 1° lotto

QUALIFICA DELL'INTERVENTO: Nuova costruzione

RUOLO SVOLTO NELLA PROGETTAZIONE: Coprogettista con altri professionisti.

1998 – Druento (TO)



**Regione Piemonte**

**Progetto “La Venaria Reale”**

Centro del Cavallo comprendente museo del cavallo, ippoterapia, foresteria.

Complesso inserito nell'ambito del Parco de La Mandria con riqualificazione delle aree di pertinenza per l'allevamento e l'addestramento dei cavalli con

Restauro della Cascina La Rubianetta (in gruppo - quota 1/3) - Attività con Interventi paesaggistico/ambientali.

2° classificato con premio

2^ fase di concorso a seguito selezione curriculum

Importo lavori £. 4.500.000.000 - € 2.324.056,00

TIPOLOGIA DI PROGETTO ESEGUITO: Architettonico

LIVELLO DELLA PROGETTAZIONE ESEGUITA: Preliminare

QUALIFICA DELL'INTERVENTO: Restauro

RUOLO SVOLTO NELLA PROGETTAZIONE: Coprogettista con altri professionisti.

1996 – 1997 – Sestriere (TO)

**Comune di Sestriere**

Progetto e D.L. di Ristrutturazione locali ex Palazzo Comunale. Edificio vincolato dalla Soprintendenza

*Realizzato*

Importo lavori L. 223.954.490 - € 115.663,00

TIPOLOGIA DI PROGETTO ESEGUITO: Architettonico  
LIVELLO DELLA PROGETTAZIONE ESEGUITA: Preliminare, definitiva, esecutiva e D.L.  
QUALIFICA DELL'INTERVENTO: Ristrutturazione  
RUOLO SVOLTO NELLA PROGETTAZIONE: Titolare dell'incarico

1996 –1999 – Robassomero(TO) **Comune di Robassomero**

Progetto e D.L. di Area verde pubblica attrezzata con piastra polivalente per attività sportive e locali interrati

*Realizzato*

Importo lavori L. 380.015.000 - € 196.261,00

TIPOLOGIA DI PROGETTO ESEGUITO: Architettonico

LIVELLO DELLA PROGETTAZIONE ESEGUITA: Preliminare, definitiva, esecutiva e Direzione Lavori

QUALIFICA DELL'INTERVENTO: Nuova costruzione

RUOLO SVOLTO NELLA PROGETTAZIONE: Titolare dell'incarico

1995 –1997 – Robassomero(TO) **Comune di Robassomero**

Progetto e D.L. di Palestra comunale

*Realizzato*

Importo lavori L. 803.425.000 - € 414.934,00

TIPOLOGIA DI PROGETTO ESEGUITO: Architettonico

LIVELLO DELLA PROGETTAZIONE ESEGUITA: Preliminare, definitiva, esecutiva e Direzione Lavori

QUALIFICA DELL'INTERVENTO: Nuova costruzione

RUOLO SVOLTO NELLA PROGETTAZIONE: Titolare dell'incarico

1994 – 1996 – Sestriere (TO) **Comune di Sestriere**

Progetto e D.L. di Ristrutturazione del Vecchio Palazzo Municipale. Edificio vincolato dalla Soprintendenza

*Realizzato*

Importo lavori L. 477.834.000 - € 246.781,00

TIPOLOGIA DI PROGETTO ESEGUITO: Architettonico

LIVELLO DELLA PROGETTAZIONE ESEGUITA: Preliminare, definitiva, esecutiva e Direzione Lavori

QUALIFICA DELL'INTERVENTO: Ristrutturazione

RUOLO SVOLTO NELLA PROGETTAZIONE: Titolare dell'incarico

1994 –1999 – Venaria Reale(TO) **Regione Piemonte Azienda Regionale USL 6**

Progetto e D.L. di Centro di Riabilitazione

*Realizzato*

Importo lavori L. 1.065.035.000 - € 550.045,00

TIPOLOGIA DI PROGETTO ESEGUITO: Architettonico

LIVELLO DELLA PROGETTAZIONE ESEGUITA: Preliminare, definitiva, esecutiva e Direzione Lavori

QUALIFICA DELL'INTERVENTO: Nuova costruzione

RUOLO SVOLTO NELLA PROGETTAZIONE: Titolare dell'incarico

1993 –1997 – Venaria Reale(TO) **Comune di Venaria Reale**

Progetto e D.L. di Centro Sociale Ricreativo e Impianto Sportivo di quartiere (Bocciodromo)

*Realizzato*

Importo lavori L. 773.447.000 - € 399.452,00

TIPOLOGIA DI PROGETTO ESEGUITO: Architettonico

LIVELLO DELLA PROGETTAZIONE ESEGUITA: Preliminare, definitiva, esecutiva e Direzione Lavori

QUALIFICA DELL'INTERVENTO: Nuova costruzione

RUOLO SVOLTO NELLA PROGETTAZIONE: Titolare dell'incarico

1993 –1997 – Venaria Reale(TO) **Comune di Venaria Reale**

Progetto e D.L. di Centro Civico e Socio-terapico Municipale

*Realizzato*

Importo lavori L. 867.113.000 - € 447.826,00

TIPOLOGIA DI PROGETTO ESEGUITO: Architettonico

LIVELLO DELLA PROGETTAZIONE ESEGUITA: Esecutivo 1° stralcio e Direzione Lavori

QUALIFICA DELL'INTERVENTO: Nuova costruzione

RUOLO SVOLTO NELLA PROGETTAZIONE: Titolare dell'incarico

1990 –1997 – Pianezza (TO)

**Comune di Pianezza**

Concorso per la riqualificazione ambientale di due piazze pubbliche del centro storico mediante congiunzione e superamento del dislivello.

1° Premio e realizzazione (in gruppo – quota 1/3)

Attività con Interventi paesaggistico/ambientali.

*Realizzato.*

Importo lavori da concorso (preliminare) L. 1.496.000.000 - € 772.620,00

Importo lavori appalto 1° lotto L. 564.234.000 - € 291.403,00

TIPOLOGIA DI PROGETTO ESEGUITO: Urbanistico – Architettonico - Infrastrutturale

LIVELLO DELLA PROGETTAZIONE ESEGUITA: Preliminare complessiva; definitiva, esecutiva 1° lotto

QUALIFICA DELL'INTERVENTO: Riqualificazione

RUOLO SVOLTO NELLA PROGETTAZIONE: Coprogettista con altri professionisti.



1988 – 2000 – Torino

**Servizi Tecnici S.p.A. - Roma - Concessionario del Comune di Torino.**

Nuovo Palazzo di Giustizia - Incarico per Concorso Nazionale (in gruppo per la Progettazione Architettonica e D.L. artistica - quota 1/4)

edifici : 190.600 mq circa costruiti

spazi pubblici attrezzati a verde: 56.000 mq. Sistemazione di una vasta area a giardino pubblico soprastante in parte autorimessa.

Attività con Interventi paesaggistico/ambientali.

parcheggi interrati su 1 e 2 piani per oltre 2000 posti auto e infrastrutture viarie e centro convegni per 800 posti a sedere

*Realizzato*

Importo lavori di appalto: L.237.886.624.000 - € 122.858.188,00

Importo netto lavori eseguiti: L.278.676.877.473 - € 143.924.596,00

Arredi fissi - Importo lavori L. 30.399.644.000 - € 15.700.106,00

Sopraelevazione Importo lavori L. 29.500.000.000 - € 15.235.479,00

TIPOLOGIA DI PROGETTO ESEGUITO: Architettonico

LIVELLO DELLA PROGETTAZIONE ESEGUITA: Preliminare, definitiva e esecutiva del progetto complessivo; esecutiva degli arredi fissi (1997); definitiva della sopraelevazione (1998); Direzione Lavori artistica

QUALIFICA DELL'INTERVENTO: Nuova costruzione

RUOLO SVOLTO NELLA PROGETTAZIONE: Coprogettista con altri professionisti per il progetto generale. Consulente per gli arredi e la sopraelevazione.

1992 – Robassomero (TO)

**Comune di Robassomero**

Progetto e D.L. di Scuola media bioclimatica per 12 aule con uso di tecnologie passive per il contenimento dei consumi energetici e per la protezione estiva. Attività con Interventi di bioarchitettura.

*Realizzato*

Importo lavori L. 1.285.691.000 - € 664.004,00

TIPOLOGIA DI PROGETTO ESEGUITO: Architettonico

LIVELLO DELLA PROGETTAZIONE ESEGUITA: Preliminare, definitiva, esecutiva e Direzione Lavori

QUALIFICA DELL'INTERVENTO: Nuova costruzione

RUOLO SVOLTO NELLA PROGETTAZIONE: Titolare dell'incarico

- 1991–1992 – Moncalieri (TO) **C.S.V. - Comune di Moncalieri**  
Progetto e D.L. di Restauro di edificio per riuso a centro anziani autosufficienti  
*Realizzato*  
Importo lavori L. 2.100.000.000 - € 1.084.559,00  
TIPOLOGIA DI PROGETTO ESEGUITO: Architettonico  
LIVELLO DELLA PROGETTAZIONE ESEGUITA: Preliminare, definitiva, esecutiva e Direzione Lavori  
QUALIFICA DELL'INTERVENTO: Restauro  
RUOLO SVOLTO NELLA PROGETTAZIONE: Titolare dell'incarico
- 1990–1994 – Pianezza (TO) **Regione Piemonte USL 26**  
Progetto e D.L. di Comunità Alloggio (in gruppo – quota 1/2)  
*Realizzato*  
Importo lavori L. 344.427.000 - € 177.882,00  
TIPOLOGIA DI PROGETTO ESEGUITO: Architettonico  
LIVELLO DELLA PROGETTAZIONE ESEGUITA: Preliminare, definitiva, esecutiva e Direzione Lavori  
QUALIFICA DELL'INTERVENTO: Nuova costruzione  
RUOLO SVOLTO NELLA PROGETTAZIONE: Coprogettista con altro professionista.
- 1990 – Venaria Reale (TO) **Comune di Venaria Reale**  
Progetto di Centro Civico e Socio-terapico Municipale  
*Realizzato*  
Importo lavori L. 1.489.696.207 - € 769.364,00  
TIPOLOGIA DI PROGETTO ESEGUITO: Architettonico  
LIVELLO DELLA PROGETTAZIONE ESEGUITA: Esecutiva  
QUALIFICA DELL'INTERVENTO: Nuova costruzione  
RUOLO SVOLTO NELLA PROGETTAZIONE: Titolare dell'incarico
- 1990 – Venaria Reale (TO) **Regione Piemonte - USL 26**  
Progetto di Poliambulatorio - Servizi di riabilitazione, radiologia, medicina legale, A.S.B., centro tossicodipendenti, ambulatori specialistici, completi di 18 specialità, tutela materno-infantile, neuropsichiatria infantile, servizio sociale distrettuale, uffici. Superficie lorda mq. 6.000  
Importo lavori progetto generale L. 7.850.000.000 - € 4.054.187,00  
Importo lavori progetto esecutivo 1° lotto L. 2.622.435.225 - € 1.354.375,00 -  
*Realizzato*  
TIPOLOGIA DI PROGETTO ESEGUITO: Architettonico  
LIVELLO DELLA PROGETTAZIONE ESEGUITA: Preliminare e definitiva del progetto generale; esecutiva del 1° lotto.  
QUALIFICA DELL'INTERVENTO: Nuova costruzione  
RUOLO SVOLTO NELLA PROGETTAZIONE: Coprogettista con altro professionista.
- 1979 – Torino **Rescoop - Lugo di Romagna (RA)**  
Sede Comando Provinciale Vigili del Fuoco 25.000 mq (in gruppo)  
*Progetto per appalto-concorso*  
TIPOLOGIA DI PROGETTO ESEGUITO: Architettonico  
LIVELLO DELLA PROGETTAZIONE ESEGUITA: Preliminare  
QUALIFICA DELL'INTERVENTO: Nuova costruzione  
RUOLO SVOLTO NELLA PROGETTAZIONE: Coprogettista con altri professionisti.

1977–1978 – Robassomero(TO) **Comune di Robassomero**

Progetto di Centro Sociale Municipale

*Progetto*

TIPOLOGIA DI PROGETTO ESEGUITO: Architettonico

LIVELLO DELLA PROGETTAZIONE ESEGUITA: Preliminare, definitiva

QUALIFICA DELL'INTERVENTO: Nuova costruzione

RUOLO SVOLTO NELLA PROGETTAZIONE: Titolare dell'incarico

1969 –1971 – Caramagna P.te **Asilo Ruatti**

Progetto e D.L. di Scuola Materna di 3 sezioni

TIPOLOGIA DI PROGETTO ESEGUITO: Architettonico

LIVELLO DELLA PROGETTAZIONE ESEGUITA: Definitiva, esecutiva e Direzione Lavori

QUALIFICA DELL'INTERVENTO: Nuova costruzione

RUOLO SVOLTO NELLA PROGETTAZIONE: Titolare dell'incarico

## 1970 – La Spezia

**Comune di La Spezia**

Scuola Materna - Concorso – Segnalazione (in gruppo)

TIPOLOGIA DI PROGETTO ESEGUITO: Architettonico

LIVELLO DELLA PROGETTAZIONE ESEGUITA: Preliminare

QUALIFICA DELL'INTERVENTO: Nuova costruzione

RUOLO SVOLTO NELLA PROGETTAZIONE: Coprogettista con altri professionisti.

## 1969 – Biella

**Ospedale di Biella**

Ospedale per 1500 letti - Concorso - Segnalazione (in gruppo)

TIPOLOGIA DI PROGETTO ESEGUITO: Architettonico

LIVELLO DELLA PROGETTAZIONE ESEGUITA: Preliminare

QUALIFICA DELL'INTERVENTO: Nuova costruzione

RUOLO SVOLTO NELLA PROGETTAZIONE: Coprogettista con altri professionisti.

## 1987 – Savigliano (CN)

**Comune di Savigliano**

Ristrutturazione dell'edificio del mercato pubblico a Centro Socio-culturale - Concorso - 2° Premio - (in gruppo)

TIPOLOGIA DI PROGETTO ESEGUITO: Architettonico

LIVELLO DELLA PROGETTAZIONE ESEGUITA: Preliminare

QUALIFICA DELL'INTERVENTO: Ristrutturazione

RUOLO SVOLTO NELLA PROGETTAZIONE: Coprogettista con altri professionisti

**EDILIZIA PER LO SPORT**

## 2007 – 2013 – Lodi

**Comune di Lodi – Concessionario: Sporting Lodi S.S.D. a R.L. (Società di Progetto)**

Progetto e D.L. di Complesso di piscine comunali "Faustina" e gestione della piscina scoperta "Faustina" esistente.

Il progetto prevede la realizzazione di un centro sportivo, a partire dal complesso esistente, comprendente una pluralità di attività del settore sportivo e del tempo libero e costituito dai seguenti elementi:

- Un nuovo edificio, con al piano terreno - atrio di ingresso con reception-biglietteria, uffici amministrativi, sale riunioni, spazi commerciali e gioco bimbi, bar e ristorante con cucina, servizi igienici, infermeria, spogliatoi; sala vasche dotata di: una vasca natatoria per nuoto e pallanuoto di m. 50,00 x 25,00 a 10 corsie; fossa sub situata nella vasca precedente, con profondità m.10,00; vasca fitness-acquaticità e preriscaldamento agonistico, di m. 6,00 m. x 25,00 m; vasca acquaticità e bimbi; al piano primo: Centro fitness con reception, una palestra di mq. 195,00, spogliatoi servizi igienici, area relax,



bagno di vapore e doccia idromassaggio, centro estetico e benessere dotato di sauna e bagno turco, solarium-massaggi con 5 box, parrucchiere.

- Un impianto estivo all'aperto già esistente in cui non sono previsti interventi unicamente manutentivi, con vasca da 50 m, tribune spettatori, spogliatoi.

- Due campi da beach-volley unibili in un campo da beach-soccer.

- Area attrezzata per bambini.

Superficie coperta complessiva mq 5.010

*Realizzato*

IMPORTO DEI LAVORI: € 9.240.000,00

TIPOLOGIA DI PROGETTO ESEGUITO: Architettonico

LIVELLO DELLA PROGETTAZIONE ESEGUITA: Preliminare per Project Financing - – Affidato - Progettazione definitiva, progettazione esecutiva e Direzione Lavori.

QUALIFICA DELL'INTERVENTO: Nuova costruzione e Ristrutturazione edilizia piscina esistente

RUOLO SVOLTO NELLA PROGETTAZIONE: Titolare della progettazione generale architettonica e D.L. generale

2007– 2011 – Olgiate Olona (VA) **Comune di Olgiate Olona – Concessionario: Sporting Olgiate Olona S.S.D. a R.L.**



Progetto di Nuova Palestra e piscina.

Il progetto prevede la realizzazione di un centro sportivo, costituito dai seguenti elementi :

- Un nuovo edificio destinato a piscina e palestra, comprendente una pluralità di attività del settore sportivo e del tempo libero costituite da:

al piano terreno - reception-biglietteria e uffici amministrativi con sale riunioni, spazi commerciali e gioco bimbi, bar e ristorante, infermeria, spogliatoi piscina, sala vasche con una vasca natatoria di m. 25,00 x 12,50 a 6 corsie, una vasca ricreativa di m. 12,50 x 6,00/9,00 e vasca idromassaggio; palestra polivalente di m. 18,00 x 33,00 per basket, pallavolo, tribune per 300 spettatori con ingresso diretto dall'esterno; al piano primo – reception, spogliatoi e servizi, palestra di mq. 195,00, area relax con sauna e bagno turco, centro estetico e solarium.

- Una piccola piscina estiva all'aperto di circa 130 mq. con vasca idromassaggio e vasca bimbi/fitness.

- Due campi da beach-volley.

Superficie coperta complessiva mq 3.490

IMPORTO DEI LAVORI: € 4.809.900,00

TIPOLOGIA DI PROGETTO ESEGUITO: Architettonico

LIVELLO DELLA PROGETTAZIONE ESEGUITA: Preliminare per Project Financing – Affidato - Progettazione definitiva e progettazione esecutiva.

QUALIFICA DELL'INTERVENTO: Nuova costruzione

RUOLO SVOLTO NELLA PROGETTAZIONE: Titolare della progettazione generale architettonica e D.L. generale

2006 – 2011 – Alessandria



**A.T.I.: Biffi S.p.a., Eurosporting S.p.a., Ing. Porzio & Isidori di C. Baldacci & C. S.a.s., Impresa Capra**

Progetto di piscina coperta e relativa area verde ad Alessandria.

Il progetto prevede un edificio dotato di una pluralità di attività del settore sportivo e del tempo libero costituite da vasche (coperte e scoperte) per nuoto, acquagym, acquaticità, idromassaggio, vasca bimbi, ristorante, bar, baby parking, giochi bimbi, piccole attività commerciali legate all'attività sportiva, palestre per attività varie (fitness, spinning, ginnastica, arti marziali, ecc), centro benessere, sauna, bagno turco, centro estetico-solarium, campi da beach volley all'aperto e solarium naturale, aree verdi attrezzate e piastre polivalenti attrezzate per lo skate e il pattinaggio, percorsi ginnici e per il footing.

Superficie coperta complessiva mq 4171

IMPORTO DEI LAVORI: € 5.500.000,00.

TIPOLOGIA DI PROGETTO ESEGUITO: Architettonico

LIVELLO DELLA PROGETTAZIONE ESEGUITA: Preliminare per Project Financing - Progetto Preliminare di adeguamento. Procedura sospesa.

QUALIFICA DELL'INTERVENTO: Nuova costruzione

RUOLO SVOLTO NELLA PROGETTAZIONE: Titolare della progettazione generale architettonica

2006 – 2008 – Asti



**Comune di Asti – Concessionario: Sporting Asti S.S.D. a R.L. (Società di Progetto)**

Progetto di Complesso Sportivo Polivalente – Palazzetto dello Sport ad Asti. Il progetto prevede un edificio con capienza di 4000 spettatori per manifestazioni agonistiche (calcio a 5, volley, basket, tennis), con spogliatoi e servizi (centro medico, uffici, biglietteria, nursery, sala stampa e riunioni), e per attività complementari (calcio a 5, tennis, palestre per body building, cardiofitness, aerobica, spinning e riabilitazione motoria) bowling, piscina coperta (nuoto, acquagym, bimbi e idromassaggio). Centro benessere (massaggi, termario, sauna, solarium), ristorante e bar.

IMPORTO DEI LAVORI: € 14.000.000,00

TIPOLOGIA DI PROGETTO ESEGUITO: Architettonico LIVELLO DELLA PROGETTAZIONE ESEGUITA: Definitiva per Gara di concessione di costruzione e gestione – Affidato. Progettazione Definitiva e progettazione esecutiva eseguite.

QUALIFICA DELL'INTERVENTO: Nuova costruzione

RUOLO SVOLTO NELLA PROGETTAZIONE: Titolare della progettazione generale architettonica

2006 – Nichelino (TO)

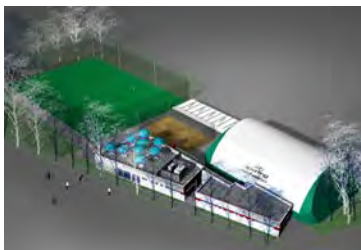

**Biffi S.p.a., Eurosporting S.p.a., Ing. Porzio & Isidori di C. Baldacci & C. S.a.s., MI.RO S.r.l.**

Progetto di nuovi campi da tennis polifunzionali Nenni-Debouchè a Nichelino (TO). Il progetto comprende: un campo di gioco all'aperto comprendente 2 campi da tennis; un campo da beach – volley; un campo da tennis coperto, con tracciature diverse per calcio a 5, volley, basket, pallamano, dotato di tribune per 200 spettatori seduti. Un edificio spogliatoi con n. 10 box prefabbricati, dotati di servizi igienici e docce a norma; un edificio servizi con: spogliatoi divisi per sesso; depositi per i campi coperto e all'aperto; servizi igienici per il pubblico; reception con ufficio amministrativo/custode; infermeria; bar/ristorante (con capienza di oltre 100 coperti), cucina e dispensa, spogliatoi e servizi per il personale; zona bar/ristorante all'aperto; terrazzo/solarium estivo sulla copertura; zona impianti, termico e trattamento aria sulle coperture. Area parcheggio con 30 posti auto, di cui n. 1 per disabili a norma, posti motocicli e biciclette; aree verdi e aree esterne pavimentate.

IMPORTO DEI LAVORI: € 1.500.000,00

TIPOLOGIA DI PROGETTO ESEGUITO: Architettonico

LIVELLO DELLA PROGETTAZIONE ESEGUITA: Preliminare per Project Financing - Procedura sospesa.

QUALIFICA DELL'INTERVENTO: Nuova costruzione

RUOLO SVOLTO NELLA PROGETTAZIONE: Titolare della progettazione generale architettonica

2006 – Gignod (AO)



**Biffi S.p.a., Eurosporting S.p.a., Ing. Porzio & Isidori di C. Baldacci & C. S.a.s., MI.RO Costruzioni edili S.r.l.**

Progetto di Piscina comunitaria e annesso bar siti all'interno del complesso comunitario in località Chez Roncoz a Gignod (AO).

Il progetto prevede un edificio con al piano terreno: piscina di dimensioni m. 23,20 x 10,00 con una zona vasca multifunzione per nuoto bambini, riabilitazione e idromassaggio in contiguità della vasca principale, consente l'utilizzo sia per acquagymn che per nuoto; al piano soppalco posto a quota + 3.80 m.: palestra fitness e attività di benessere (sauna, bagno turco, massaggi e relativi spogliatoi, con l'aggiunta di box massaggi e solarium).

IMPORTO DEI LAVORI: € 2.073.871,00

TIPOLOGIA DI PROGETTO ESEGUITO: Architettonico

LIVELLO DELLA PROGETTAZIONE ESEGUITA: Preliminare per Gara di concessione di costruzione e gestione – Non affidato.

QUALIFICA DELL'INTERVENTO: Nuova costruzione

RUOLO SVOLTO NELLA PROGETTAZIONE: Titolare della progettazione generale architettonica

2006 – 2013 – Rezzato (BS)

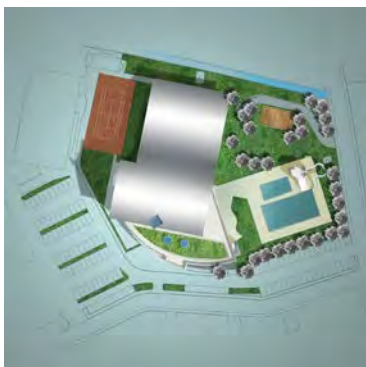

**Comune di Rezzato – Concessionario: Sporting Rezzato S.S.D. a R.L. (Società di Progetto)**

Progetto e D.L. di Nuovo centro sportivo natatorio in via Milano a Rezzato (BS). L'intervento prevede: un edificio a piscina dotato di vasca natatoria a 8 corsie ed una vasca per acqua fitness e bambini; al piano terreno - atrio di ingresso con reception-biglietteria, uffici amministrativi, sale riunioni, spazi commerciali, gioco bimbi, bar e ristorante con relativa cucina, servizi igienici per il pubblico, infermeria, spogliatoi maschili e femminili, locali tecnologici al piano interrato e seminterrato per trattamento acqua di piscina e termoventilazione, scala ed ascensore di collegamento al primo piano; al piano primo – reception, spogliatoi e servizi del personale, palestre con spogliatoi e servizi igienici dotati di aree relax, centro estetico e solarium, area con tribuna spettatori per circa 160 spettatori; un impianto estivo all'aperto ricavato riutilizzando le vasche dell'attuale piscina esistente; un campo da beach-volley; un campo all'aperto polivalente per tennis, basket e volley; aree per parcheggio per complessivi 126 posti auto, 88 posti cicli e motocicli e 2 posti bus.

*Realizzato*

IMPORTO DEI LAVORI: € 5.544.827,00

TIPOLOGIA DI PROGETTO ESEGUITO: Architettonico

LIVELLO DELLA PROGETTAZIONE ESEGUITA: Preliminare per Gara di concessione di costruzione e gestione – Affidato - Progettazione definitiva, Progettazione esecutiva e Direzione Lavori.

QUALIFICA DELL'INTERVENTO: Nuova costruzione

RUOLO SVOLTO NELLA PROGETTAZIONE: Titolare della progettazione generale architettonica e D.L. generale

2006 – 2008 – S. Mauro T.se (TO) **Comune di San Mauro T.se – Concessionario: Sporting San Mauro S.S.D. a R.L. (ex Sporting San Mauro S.r.l.)**



Progetto e D.L. del Completamento della piscina comunale Gramsci a San Mauro T.se (TO)

L'intervento prevede la ristrutturazione dell'impianto sportivo "Piscina Comunale Gramsci" sito in un'area di proprietà Comunale in via del Porto n. 13 e la sistemazione delle aree verdi di pertinenza.

In particolare l'intervento prevede: ampliamento dell'edificio con piscina natatoria, piscina per acquaticità/fitness, spogliatoi e servizi, con atrio, reception, uffici, infermeria più creazione di sala bar con cucina e servizi; sopraelevazione di un piano del corpo ad "L" attualmente interessato dagli spogliatoi e servizi esistenti. Il piano primo, di nuova costruzione, con tre palestre con relativi spogliatoi e servizi, atrio/sala attesa, reception, un centro estetico dotato di box per massaggi, solarium e punto ufficio più una

zona attrezzata con box per sauna e bagno turco; ristrutturazione del piano interrato contenente gli impianti trattamento acqua, cabina elettrica e UTA sala vasche; sistemazione degli spazi all'aperto comprendente zone a verde riservate ai bagnanti nei mesi estivi.

*Realizzato*

Importo dei lavori: € 1.992.412,00

TIPOLOGIA DI PROGETTO ESEGUITO: Architettonico

LIVELLO DELLA PROGETTAZIONE ESEGUITA: Definitiva per Gara di concessione di costruzione e gestione – Affidato - Progettazione esecutiva e Direzione Lavori

QUALIFICA DELL'INTERVENTO: Ristrutturazione

RUOLO SVOLTO NELLA PROGETTAZIONE: Titolare della progettazione generale architettonica e D.L. generale

2005 – 2009 – Como-Loc. Muggiò **ITER Soc. Coop., Eurosporting S.p.a.**



Progetto di Villaggio dello sport in località Muggiò a Como. Il complesso è articolato in un "unicum" di attività sportive, ludiche, commerciali e della ristorazione relazionate, pedonalmente accessibili, servite da un insieme di parcheggi. Il progetto comprende: una nuova piscina "ludica", una zona solarium a prato; due campi da beach-volley; una zona disco-club in adiacenza al bar (esterno, ma collegato all'impianto di piscina); impianti tecnologici di trattamento acqua interrati; spogliatoi e servizi a norma in box coperti da tettoie in acciaio e legno; un nuovo palazzetto dello sport, in grado di contenere: nella configurazione ordinaria 3 campi da calcio a 5 (o basket, pallamano, pallavolo, tennis), nella configurazione agonistica 1 campo per le attività di cui sopra, modificabile anche per pattinaggio, hockey, ecc.; un complesso di campi all'aperto, costituito da 3 campi di calcio a 5 (rimovibili in un solo campo di calcio a 8 – usabili anche per tennis) serviti dagli spogliatoi; un bar/ristorante di mq. 500; annesso al bar/ristorante uno spazio coperto per baby – parking di circa 300 mq. con attrezzature adeguate per la sosta e il divertimento dei bambini; un edificio per attività commerciali; un'area verde alberata a parco; aree per parcheggio per complessivi 528 posti auto.

IMPORTO DEI LAVORI: € 15.000.000,00

TIPOLOGIA DI PROGETTO ESEGUITO: Architettonico

LIVELLO DELLA PROGETTAZIONE ESEGUITA: Preliminare per Project Financing - Valutazione Ambientale Strategica.

QUALIFICA DELL'INTERVENTO: Nuova costruzione e ristrutturazione

RUOLO SVOLTO NELLA PROGETTAZIONE: Titolare della progettazione generale architettonica

2005 – Lissone (MI)



**A.T.I.: Biffi S.p.a., Eurosporting S.p.a., Ing. Porzio & Isidori di C. Baldacci & C. S.a.s.**

Progetto di Piscina coperta con annesso Centro Ricreativo in Comune di Lissone (MI). Il progetto comprende: un edificio contenente due piscine con copertura apribile, separate da pontile mobile (una per pallanuoto e una suddivisa in due vasche una per bambini e una per attività ricreativa e idromassaggio); spogliatoi, collettivi e a rotazione, dimensionati secondo le specifiche CONI e Atto di Intesa Stato – Regioni; una palestra coperta annessa utilizzabile per pallavolo, basket, calcetto, dotata di spogliatoi e servizi atleti e spogliatoi e servizi arbitri; n. 2 zone per centro estetico e solarium dotate di attese, box e servizi; servizi igienici, spogliatoi personale, infermeria, reception, uffici, saletta per corsi formativi; bar; zona gioco bimbi; solarium all'aperto;

zone all'aperto comprendenti: tre campi da calcetto a "5", reversibili in un campo per calcio a "8" con spogliatoi; un bocciodromo all'aperto con campi da bocce di dimensioni regolamentari; una piastra polivalente utilizzabile come pista di pattinaggio; un percorso vita con piazzole di sosta attrezzate con attrezzi ginnici vari; uno spazio gioco bimbi comprendente altalena,

castello con scivolo, castello attrezzato e sabbia; percorsi pedonali interni principali in parte in blocchetti in autobloccanti e in parte in autobloccanti traforati.

IMPORTO DEI LAVORI: € 5.000.000,00

TIPOLOGIA DI PROGETTO ESEGUITO: Architettonico

LIVELLO DELLA PROGETTAZIONE ESEGUITA: Preliminare per Project Financing - Procedura sospesa.

QUALIFICA DELL'INTERVENTO: Nuova costruzione

RUOLO SVOLTO NELLA PROGETTAZIONE: Titolare della progettazione generale architettonica

2004 – 2006 – Novara



**Comune di Novara – Concessionario: Sporting Novara S.r.l. (Società di Progetto).**

Progetto e D.L. di complesso sportivo polivalente nel P.P. del Parco del Terdoppio.

Il complesso comprende: edificio polivalente per lo sport, convegni e concerti per 5.000 spettatori; piscina olimpionica coperta per 1.500 spettatori; piscina ludica all'aperto; Club House con centro benessere e attività terziarie diverse.

Il complesso è situato in un'area di circa 15 ha. destinata a Parco e compresa tra il torrente Terdoppio e un quartiere residenziale posto lungo l'asse est di penetrazione alla città di Novara.

Area soggetta a tutela dei Beni Ambientali e Paesaggistici Regionali ai sensi D.Lgs n° 490/99. Sistemazione ambientale dell'area con inserimento delle necessarie aree parcheggio con l'uso di tecniche di salvaguardia dell'ambiente (pavimentazioni drenanti, prative, boschi di specie autoctone, ecc.) Attività con Interventi paesaggistico/ambientali e di bioarchitettura.

*Realizzato*

Importo lavori complessivi - €28.133.000,00

Importo lavori opere edili - €21.310.467,00

TIPOLOGIA DI PROGETTO ESEGUITO: Architettonico

LIVELLO DELLA PROGETTAZIONE ESEGUITA: Esecutiva e Direzione Lavori

QUALIFICA DELL'INTERVENTO: Nuova costruzione

RUOLO SVOLTO NELLA PROGETTAZIONE: Capogruppo - Coprogettista con altro professionista e Direttore Lavori

2003 – 2006 – Romentino (NO)

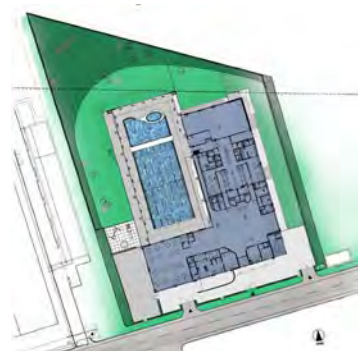

**Comune di Romentino – Concessionaria A.T.I.: Biffi S.p.a. - Eurosporting S.p.a.**

Centro Sportivo polivalente in concessione comunale.

Progetto di edificio a due piani f.t. comprendente al piano terreno una piscina scopribile di capienza n° 200 bagnanti, con relativi spazi di servizio, spogliatoi e servizi igienici, l'atrio e le zone bar e ristorante, al piano superiore, palestre con relativi servizi e spogliatoi, zone relax con bagni di vapore ed un centro estetico. All'aperto sono situati: solarium, gioco bimbi e spazi verdi. I locali tecnologici per impianti termofluidici, riscaldamento, termoventilazione e di trattamento acque piscine sono previsti nell'interrato. Uso di tecnologie di bioarchitettura e per il risparmio energetico (cogenerazione). Attività con Interventi di bioarchitettura.

Importo lavori: € 2.500.000,00

TIPOLOGIA DI PROGETTO ESEGUITO: Architettonico

LIVELLO DELLA PROGETTAZIONE ESEGUITA: Preliminare

QUALIFICA DELL'INTERVENTO: Nuova costruzione

RUOLO SVOLTO NELLA PROGETTAZIONE: Titolare dell'incarico

2005 – Moncalieri (TO)

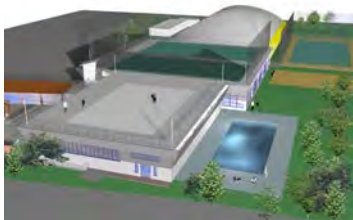

**ATI - Biffi S.p.a., Eurosporting S.p.a., Ing. Porzio & Isidori di C. Baldacci & C. S.a.s.**

Progetto di Centro sportivo comunale polifunzionale di via M. Serao (ex “Le Pleiadi”) a Moncalieri (TO).

Il complesso comprende: una piscina “ludica” all’aperto, per consentire un uso estivo e zona solarium prativa con campo di beach volley; due campi polivalenti e uno spazio per pattinaggio sulle coperture dei campi e della piscina; spogliatoi esterni destinati ai campi di calcetto coperti; un edificio esistente ristrutturato con zona amministrativa, ristorante, bar e spogliatoio del personale; un edificio esistente ristrutturato per palestra suddiviso in due zone: quella destinata ad un campo polivalente per calcetto, pallamano, volley, basket, tennis e quella destinata a 4 palestre di dimensioni diverse per attività varie di sport e fitness. Palestre di capienza 150 utenti circa e spogliatoi annessi; zona a verde con un impianto di beach volley in sostituzione di un campo da tennis in disuso; parcheggio interrato ed a raso sulla soletta di copertura.

IMPORTO DEI LAVORI: € 3.850.000,00

TIPOLOGIA DI PROGETTO ESEGUITO: Architettonico

LIVELLO DELLA PROGETTAZIONE ESEGUITA: Definitivo per Gara di concessione di costruzione e gestione – Non affidato.

QUALIFICA DELL'INTERVENTO: Ristrutturazione

RUOLO SVOLTO NELLA PROGETTAZIONE: Titolare della progettazione generale architettonica

2004 – Casale Monferrato (AL)



**ATI - Biffi S.p.a., Eurosporting S.p.a., Ing. Porzio & Isidori di C. Baldacci & C. S.a.s., S.E.I. Servizi Energetici Integrati S.p.a.**

Progetto di Centro natatorio comunale polifunzionale in località “Polo della Cittadella” a Casale Monferrato (AL).

Il complesso comprende:

un fabbricato con al piano terra, piscine e servizi con area esterna a solarium, bar e ristorante al piano primo un centro estetico, area fitness con palestre suddivise in area attrezzata, corsi collettivi, aerobica, yoga e due centri relax con bagno di vapore e idrodoccia;

tre campi di calcio a 5/calcio a 8, un campo da beach volley, spogliatoi a servizio dei suddetti campi in blocchi prefabbricati, una piastra playground e due aree per il gioco bimbi; aree per parcheggi.

Superficie totale area di intervento: mq 13.300

Superficie coperta edificio: mq 2.700

Superficie Utile Lorda complessiva: mq 4.600

Area esterna a solarium e gioco bimbi: mq 3.120

Campi gioco esterni: mq 3.456

IMPORTO DEI LAVORI: € 6.246.000,00

TIPOLOGIA DI PROGETTO ESEGUITO: Architettonico

LIVELLO DELLA PROGETTAZIONE ESEGUITA: Definitivo per Gara di concessione di costruzione e gestione – Non affidato.

QUALIFICA DELL'INTERVENTO: Nuova costruzione

RUOLO SVOLTO NELLA PROGETTAZIONE: Titolare della progettazione generale architettonica

2000-05 – Venaria Reale (TO)



**Città di Venaria Reale – Concessionario: Sporting Venaria S.S.D. a R.L. (ex Sporting Venaria S.r.l.)**

Centro Sportivo in concessione comunale.

Progetto e D.L. di Edificio per piscina, palestra, spogliatoi e servizi; edificio polifunzionale.

n°3 campi all’aperto per calcio a 5 e n° 2 campi all’aperto per tennis, spogliatoi; aree verdi, gioco bimbi, parcheggi - *Realizzato*

Importo lavori: € 4.983.320,00

TIPOLOGIA DI PROGETTO ESEGUITO: Architettonico

LIVELLO DELLA PROGETTAZIONE ESEGUITA: Preliminare, Definitiva, esecutiva e Direzione Lavori  
 QUALIFICA DELL'INTERVENTO: Nuova costruzione  
 RUOLO SVOLTO NELLA PROGETTAZIONE: Titolare dell'incarico

2000 – 2004 – Alpignano (TO)



**Comune di Alpignano – Concessionario: Sporting Alpignano S.S.D. a R.L. (ex Sporting Alpignano S.r.l.)**

Progetto e D.L. di Impianto natatorio e polisportivo  
 Edificio per piscina, palestra, spogliatoi e servizi; n°3 campi all'aperto per calcio a 5 e spogliatoi; aree verdi, gioco bimbi, parcheggi

*Realizzato*

Importo lavori: L.6.269.599.662 - € 3.237.978,00

TIPOLOGIA DI PROGETTO ESEGUITO: Architettonico

LIVELLO DELLA PROGETTAZIONE ESEGUITA: Preliminare, Definitiva, esecutiva e Direzione Lavori

QUALIFICA DELL'INTERVENTO: Nuova costruzione

RUOLO SVOLTO NELLA PROGETTAZIONE: Titolare dell'incarico

1998 – 2001 – Rivoli (TO)



**Eurosporting. S.r.l.**

Progetto e D.L. di Edificio per servizi per centro sportivo comprendente uffici, zona ristorazione.

*Realizzato*

Importo lavori L.1.363.800.000 - € 704.344,00

TIPOLOGIA DI PROGETTO ESEGUITO: Architettonico

LIVELLO DELLA PROGETTAZIONE ESEGUITA: Preliminare, definitiva, esecutiva e Direzione Lavori

QUALIFICA DELL'INTERVENTO: Nuova costruzione

RUOLO SVOLTO NELLA PROGETTAZIONE: Titolare dell'incarico

1997– 2003 - Grugliasco (TO)



**Città di Grugliasco - Concessionario: Eurosporting S.p.A.**

Progetto e D.L. di Progetto di riconversione a Palazzetto dello Sport del complesso immobiliare ex S.I.A.

Recupero di immobile ex fabbrica di amianto con bonifica dell'esistente.

Impianto sportivo coperto polivalente con n°3 campi coperti, servizi, spogliatoi. Attività con Interventi paesaggistico/ambientali.

Progetto approvato dal CONI – Roma e finanziato dal Credito Sportivo

*Realizzato*

Importo lavori L.4.219.761.617 - € 2.179.325,00

TIPOLOGIA DI PROGETTO ESEGUITO: Architettonico

LIVELLO DELLA PROGETTAZIONE ESEGUITA: Preliminare, definitiva, esecutiva e Direzione Lavori

QUALIFICA DELL'INTERVENTO: Nuova costruzione

RUOLO SVOLTO NELLA PROGETTAZIONE: Titolare dell'incarico

1996 – 1999 - Rivoli (TO)



**Sporting Rivoli S.r.l.**

Progetto e D.L. di Attrezzature sportive per campi di calcio a 5, con annessi spogliatoi e servizi - n° 2 campi scoperti e n° 1 coperto.

Progetto approvato dal CONI e finanziato dal Credito Sportivo

*Realizzato*

Importo lavori L.1.860.000.000 - € 960.610,00

TIPOLOGIA DI PROGETTO ESEGUITO: Architettonico

LIVELLO DELLA PROGETTAZIONE ESEGUITA: Preliminare, definitiva, esecutiva e Direzione Lavori

QUALIFICA DELL'INTERVENTO: Nuova costruzione

RUOLO SVOLTO NELLA PROGETTAZIONE: Titolare dell'incarico

1980 – Moncalieri (TO)

**Zoppoli e Pulcher S.p.A. - Torino**

Piscina coperta municipale - 12000 mc

*Progetto per appalto-concorso*

TIPOLOGIA DI PROGETTO ESEGUITO: Architettonico

LIVELLO DELLA PROGETTAZIONE ESEGUITA: Preliminare

QUALIFICA DELL'INTERVENTO: Nuova costruzione

RUOLO SVOLTO NELLA PROGETTAZIONE: Titolare dell'incarico

**EDILIZIA RESIDENZIALE E RESIDENZIALE-COMMERCIALE**2020 – 2026 – Finale Ligure (SV) **NUOVACASA Società Cooperativa Edilizia**

Progetto di Edificio residenziale con autorimessa interrata a box singoli nel lotto edificabile sito in via XXV Aprile/Salita al Boschetto - area normativa: AR10 del PUC di Finale Ligure. Edilizia residenziale.

Edificio a 3 piani f.t. - S.U.L. mq. 700 circa - 8 alloggi.

Importo lavori circa € 3.000.000,00

TIPOLOGIA DI PROGETTO ESEGUITO: Architettonico

LIVELLO DELLA PROGETTAZIONE ESEGUITA: Municipale ed esecutiva dell'edificio. Direzione Lavori in corso.

QUALIFICA DELL'INTERVENTO: Nuova costruzione

RUOLO SVOLTO NELLA PROGETTAZIONE: Titolare dell'incarico

2014 – 2020 – Finale Ligure (SV) **NUOVACASA Società Cooperativa Edilizia**

Progetto e D.L. di Edificio residenziale "Le Terrazze" con autorimesse interrate a box singoli nel lotto edificabile sito in via Brunenghi - area normativa: AR7 del PUC di Finale Ligure. Edilizia convenzionata prima casa.

Edificio a 4 piani f.t. - S.U.L. mq. 1.000 circa - 10 alloggi.

Importo lavori circa € 2.150.000,00

TIPOLOGIA DI PROGETTO ESEGUITO: Architettonico

LIVELLO DELLA PROGETTAZIONE ESEGUITA: Municipale ed esecutiva dell'edificio. Direzione Lavori.

QUALIFICA DELL'INTERVENTO: Nuova costruzione

RUOLO SVOLTO NELLA PROGETTAZIONE: Titolare dell'incarico

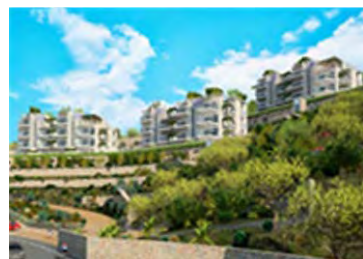
2013 – 2026 – Finale Ligure (SV) **NUOVACASA Società Cooperativa Edilizia**

Progetto e D.L. di Edifici residenziali con autorimesse interrate a box singoli nel lotto edificabile sito in via XXV Aprile – Zona 3, area normativa: AR10 del PUC di Finale Ligure.

Edifici a 4 piani f.t. - S.U.L. complessiva mq. 3.300 circa - 43 alloggi, aree a verde pubblico e di interesse comune.

**Importo lavori circa € 8.950.000,00**

TIPOLOGIA DI PROGETTO ESEGUITO: Architettonico

LIVELLO DELLA PROGETTAZIONE ESEGUITA: Municipale ed esecutiva degli edifici. Direzione lavori in corso.

QUALIFICA DELL'INTERVENTO: Nuova costruzione

**RUOLO SVOLTO NELLA PROGETTAZIONE: Titolare dell'incarico**2010 – 2013 – Finale Ligure (SV) **CASANUOVA Società Cooperativa Edilizia a.r.l.**

Progetto e D.L. di Edificio residenziale con autorimessa interrata a box singoli nel lotto edificabile sito in via XXV Aprile – area normativa: AR 10 Marina, Via Caviglia - del PUC di Finale Ligure.

Edificio a 4 piani f.t. - S.U.L. mq. 1.300 circa - 17 alloggi e autorimessa a box singoli interrata.

*Realizzato*

Importo lavori circa € 2.424.000,00

TIPOLOGIA DI PROGETTO ESEGUITO: Architettonico

LIVELLO DELLA PROGETTAZIONE ESEGUITA: Municipale ed esecutiva dell'edificio. Direzione lavori.

QUALIFICA DELL'INTERVENTO: Nuova costruzione  
 RUOLO SVOLTO NELLA PROGETTAZIONE: Titolare dell'incarico

2005 – 2007 - Torino



**IMSET – s.a.s.**

Progetto di Edificio residenziale con autorimessa interrata nel lotto edificabile sito in via Alfonso Badini Confalonieri n. 18 – Area normativa M1 del PRGC vigente di Torino.

Edificio a 3-5 piani f.t. su pilotis - S.U.L. mq. 910 circa - 12 alloggi e autorimessa interrata.

*Realizzato*

Importo lavori circa € 2.000.000,00

TIPOLOGIA DI PROGETTO ESEGUITO: Architettonico

LIVELLO DELLA PROGETTAZIONE ESEGUITA: Preliminare, definitiva e esecutiva

QUALIFICA DELL'INTERVENTO: Nuova costruzione

RUOLO SVOLTO NELLA PROGETTAZIONE: Titolare dell'incarico

2010 – 2016 – Sestriere (TO)



**GEMINI 2000 Cooperativa Edilizia (ex Cooperativa Gemini 2000)**

Progetto e D.L. di Edifici di civile abitazione e autorimesse a box singoli nel PEC dell'“Area Urbanistica T1d – Località Lago Losetta”, primo lotto (n. 21 alloggi in due fabbricati “A e B” a 3 piani f.t.) per circa 4.580 mc f.t. e opere di urbanizzazione relative;

secondo lotto (n. 6 alloggi in un fabbricato “C” a 3 piani f.t.) per circa 1.790 mc f.t. e opere di urbanizzazione relative;

Area soggetta a tutela dei Beni Ambientali e Paesaggistici Regionali ai sensi dell'art. 142, comma 1 lettera d) del D.Lgs n° 42/2004 e smi.

Importo lavori 1° lotto circa € 3.000.000,00

Importo lavori 2° lotto circa € 1.500.000,00

TIPOLOGIA DI PROGETTO ESEGUITO: Architettonico

LIVELLO DELLA PROGETTAZIONE ESEGUITA: Preliminare e definitiva del P.E.C. e della Variante – Municipale ed esecutiva degli edifici. Direzione lavori.

QUALIFICA DELL'INTERVENTO: Nuova costruzione

RUOLO SVOLTO NELLA PROGETTAZIONE: Titolare dell'incarico

2003 – 2008 – Alba (CN)



**Molino di Alba s.s. e Immobiliare Marita S.a.s.**

Progetto di Complesso residenziale e terziario in area contigua al centro storico Zona A 21.3 di PRGC, con conservazione e riuso di parte degli edifici in attuazione del Piano di Recupero del Molino di Alba e fabbricato adiacente.

23.170 mc. pari a 7.418 mq. di superficie lorda costruibile. 10 unità commerciali < 250 mq/cad. e 54 unità residenziali di diverso taglio dimensionale e con elevata flessibilità di aggregazione.

Spazi pubblici attrezzati a verde e percorsi pedonali di complessivi 2000 mq. circa, autorimessa su tre livelli interrati di complessivi 4.747 mq.

*Realizzato*

Importo lavori - € 11.000.000,00

TIPOLOGIA DI PROGETTO ESEGUITO: Urbanistico – Architettonico

LIVELLO DELLA PROGETTAZIONE ESEGUITA: Preliminare e definitiva della Variante al P.di R. – Preliminare, definitiva ed esecutiva degli edifici

QUALIFICA DELL'INTERVENTO: Riqualificazione e nuova costruzione

RUOLO SVOLTO NELLA PROGETTAZIONE: Capogruppo – Coprogettista con altri professionisti

2002– 2007 – Biella (BI)

**Cooperativa "CASANUOVA" a.r.l.**

Progetto e D.L. di Edificio residenziale nell'area P.E.E.P. – comparto A – Via Torino in Biella.

S.L.P. mq. 1.670 - 16 Alloggi e autorimessa interrata.

*Realizzato*

Importo lavori circa - € 1.550.000,00

TIPOLOGIA DI PROGETTO ESEGUITO: Architettonico

LIVELLO DELLA PROGETTAZIONE ESEGUITA: Preliminare, definitiva ed esecutiva e Direzione Lavori

QUALIFICA DELL'INTERVENTO: Nuova costruzione

RUOLO SVOLTO NELLA PROGETTAZIONE: Titolare dell'incarico

2002 – 2005 – Pianezza (TO)

**Cooperativa "PIANEZZA 2000" a.r.l.**

Progetto di Edificio residenziale nell'area C 15 - Lotto 10 del P.E.C. in Strada Cassagna.

S.L.P. mq. 1.245 - 15 Alloggi e autorimessa interrata.

Importo lavori circa: L.2.300.000.000 - € 1.187.850,00

*Realizzato*

TIPOLOGIA DI PROGETTO ESEGUITO: Architettonico

LIVELLO DELLA PROGETTAZIONE ESEGUITA: Preliminare e definitiva

QUALIFICA DELL'INTERVENTO: Nuova costruzione

RUOLO SVOLTO NELLA PROGETTAZIONE: Coprogettista con altro professionista

2000 – 2005 – Sestriere (TO)

**Società OLIMPIA DOMUS**

Progetto e D.L. di Riconversione ex fabbricato funivie di piazzale Agnelli per edificio per residenza terziario – uffici e commerciale con sistemazione della piazza e dell'intorno ambientale – mc. 30.000

Uffici per la Sestriere S.p.A. mq. 2000

Complesso soggetto a tutela dei Beni Ambientali e Paesaggistici Regionali ai sensi del D.Lgs n° 42/2004 e smi.

Attività con Interventi paesaggistico/ambientali.

*Realizzato*

Importo complessivo dell'opera circa € 18.000.000,00

Importo lavori circa € 12.395.500,00

TIPOLOGIA DI PROGETTO ESEGUITO: Architettonico

LIVELLO DELLA PROGETTAZIONE ESEGUITA: Preliminare, definitiva, esecutiva e Direzione Lavori

QUALIFICA DELL'INTERVENTO: Nuova costruzione

RUOLO SVOLTO NELLA PROGETTAZIONE: Titolare dell'incarico

1998 – 2001 – Sestriere (TO)

**Cooperativa Gemini 2000**

Progetto e D.L. di Edifici di civile abitazione e autorimesse per circa 5.815 mc f.t. - Fabbricati A e B - del PEC dell'area urbanistica T1c – Località Colle del PRG vigente.

N.24 alloggi in due fabbricati a 3 piani f.t. (n. 24 box) e opere di urbanizzazione relative, per la cooperativa dei residenti "Gemini 2000".

Area soggetta a tutela dei Beni Ambientali e Paesaggistici Regionali ai sensi dell'art. 142, comma 1 lettera d) del D.Lgs n° 42/2004 e smi.

*Realizzato*

Importo lavori circa L. 4.386.000.000 - € 2.265.180,00

TIPOLOGIA DI PROGETTO ESEGUITO: Architettonico

LIVELLO DELLA PROGETTAZIONE ESEGUITA: Preliminare, definitiva, esecutiva e Direzione Lavori

QUALIFICA DELL'INTERVENTO: Nuova costruzione

RUOLO SVOLTO NELLA PROGETTAZIONE: Titolare dell'incarico

1998 - 2001 - Sestriere (TO)

**Cooperativa La Maisonette**

Progetto e D.L. di Edificio di civile abitazione e autorimessa per circa 2.441 mc f.t. - Fabbricato C - del PEC dell'area urbanistica T1c – Località Colle del PRG vigente.

N. 10 alloggi in un fabbricato a 3 piani f.t. (n. 11 box) e opere di urbanizzazione relative, per la cooperativa dei carabinieri "La Maisonette".

Area soggetta a tutela dei Beni Ambientali e Paesaggistici Regionali ai sensi dell'art. 142, comma 1 lettera d) del D.Lgs n° 42/2004 e smi.

**Realizzato**

Importo lavori circa L. 1.700.000.000 - € 877.977,00

TIPOLOGIA DI PROGETTO ESEGUITO: Architettonico

LIVELLO DELLA PROGETTAZIONE ESEGUITA: Preliminare, definitiva, esecutiva e Direzione Lavori

QUALIFICA DELL'INTERVENTO: Nuova costruzione

RUOLO SVOLTO NELLA PROGETTAZIONE: Titolare dell'incarico

1997– San Mauro (TO)

**Comune di San Mauro**

Concorso Nazionale per la progettazione di un complesso residenziale in zona Pra Granda (ZAC) (in gruppo – quota per 1/3)

1° Classificato con premio

TIPOLOGIA DI PROGETTO ESEGUITO: Architettonico

LIVELLO DELLA PROGETTAZIONE ESEGUITA: Preliminare

QUALIFICA DELL'INTERVENTO: Nuova costruzione

RUOLO SVOLTO NELLA PROGETTAZIONE: Coprogettista con altri professionisti

1994 – 1997 – Cuneo

**Cuneo Sviluppo S.r.l.**

Progetto di Edificio residenziale con parcheggi interrati per 50 posti auto – mc. 13.300

**Realizzato**

Importo lavori circa L.7.000.000.000 - € 3.615.198,00

TIPOLOGIA DI PROGETTO ESEGUITO: Architettonico

LIVELLO DELLA PROGETTAZIONE ESEGUITA: Preliminare, definitiva

QUALIFICA DELL'INTERVENTO: Nuova costruzione

RUOLO SVOLTO NELLA PROGETTAZIONE: Titolare dell'incarico

1992 – Grugliasco (TO)

**Gefim S.p.A. Torino**

Programma integrato art. 18 L. 203/91

Progetto di Complesso edilizio residenziale e terziario con spazi pubblici attrezzati - 65.497 mc

Importo lavori L. 28.000.000.000 - € 14.460.793,00

TIPOLOGIA DI PROGETTO ESEGUITO: Architettonico

LIVELLO DELLA PROGETTAZIONE ESEGUITA: Preliminare e definitiva

QUALIFICA DELL'INTERVENTO: Nuova costruzione

RUOLO SVOLTO NELLA PROGETTAZIONE: Titolare dell'incarico

1991– 1996 – Biella

**Lanifici Rivetti S.p.A.**

Progetto di Complesso residenziale e terziario in area di ristrutturazione urbanistica ex Lanifici Rivetti con conservazione e riuso di parte degli edifici vincolati dalla Soprintendenza dei beni architettonici del Piemonte. 165.000 mc costruibili. Spazi pubblici attrezzati strade e parcheggi 35.000 mq

Importo lavori L. 66.000.000.000 - € 34.086.155,00

TIPOLOGIA DI PROGETTO ESEGUITO: Urbanistico – Architettonico - Infrastrutturale

LIVELLO DELLA PROGETTAZIONE ESEGUITA: Preliminare di P.E.C. e P.P. – Progetti preliminari edifici

QUALIFICA DELL'INTERVENTO: Nuova costruzione

RUOLO SVOLTO NELLA PROGETTAZIONE: Titolare dell'incarico

1991– 1993 – Torino

**PROMOCI S.r.l. Torino – CARRARA & MATTA S.p.A. – LA CAVALIERA S.r.l.**

Progetto e D.L. di Complesso residenziale e arredo spazi verdi attrezzati  
18.300 mc costruiti.

*Realizzato*

Importo lavori L. 10.009.000.000 - € 5.169.217,00

TIPOLOGIA DI PROGETTO ESEGUITO: Architettonico

LIVELLO DELLA PROGETTAZIONE ESEGUITA: Preliminare, definitiva, esecutiva e Direzione Lavori

QUALIFICA DELL'INTERVENTO: Nuova costruzione

RUOLO SVOLTO NELLA PROGETTAZIONE: Titolare dell'incarico

1985 – 1989 – Torino

**CEDI Torino**

Progetto e D.L. di Restauro di edificio del Benedetto Alfieri vincolato dalla Soprintendenza per i Beni ambientali ed architettonici del Piemonte, nel centro storico - 5.000 mc

*Realizzato*

Importo lavori L.2.800.000.000 - € 1.446.079,00

TIPOLOGIA DI PROGETTO ESEGUITO: Architettonico

LIVELLO DELLA PROGETTAZIONE ESEGUITA: Esecutiva e Direzione Lavori

QUALIFICA DELL'INTERVENTO: Restauro

RUOLO SVOLTO NELLA PROGETTAZIONE: Titolare dell'incarico

1985 – 1991 – Torino

**Comune di Torino**

Progetto e D.L. di Edificio residenziale - 24.000 mc

*Realizzato*

Importo lavori L. 4.626.486.000 - € 2.389.381,00

TIPOLOGIA DI PROGETTO ESEGUITO: Architettonico

LIVELLO DELLA PROGETTAZIONE ESEGUITA: Esecutiva

QUALIFICA DELL'INTERVENTO: Nuova costruzione

RUOLO SVOLTO NELLA PROGETTAZIONE: Titolare dell'incarico

1983 –1991 – Rivoli (TO)

**Stella Bianca S.r.l. Torino**

Progetto e D.L. di Complesso residenziale con spazi liberi a verde attrezzato strade e parcheggi 86.000 mc costruiti

*Realizzato*

Importo lavori circa L. 90.000.000.000 - € 46.481.121,00

TIPOLOGIA DI PROGETTO ESEGUITO: Urbanistico - Architettonico

LIVELLO DELLA PROGETTAZIONE ESEGUITA: Preliminare e definitiva di P.E.C.(approvato); definitiva, esecutiva di fabbricati e Direzione Lavori

QUALIFICA DELL'INTERVENTO: Nuova costruzione

RUOLO SVOLTO NELLA PROGETTAZIONE: Titolare dell'incarico

1983 – 1989 – Grugliasco (TO)

**RTM Torino**

Progetto di Complesso residenziale con spazi liberi a verde attrezzato 106.000 mc costruiti (in gruppo)

*Realizzato*

Importo lavori circa L. 105.000.000.000 - € 54.227.974,00

TIPOLOGIA DI PROGETTO ESEGUITO: Urbanistico - Architettonico

LIVELLO DELLA PROGETTAZIONE ESEGUITA: Esecutiva

QUALIFICA DELL'INTERVENTO: Nuova costruzione

RUOLO SVOLTO NELLA PROGETTAZIONE: Coprogettista con altri professionisti

1982 – 1988 – Grugliasco (TO) **Imprese e Cooperative varie**



Progetto e D.L. di Complesso residenziale pubblico e privato  
Spazi liberi pubblici a verde attrezzato 220.000 mc costruiti (in gruppo)

*Realizzato*

TIPOLOGIA DI PROGETTO ESEGUITO: Urbanistico - Architettonico

LIVELLO DELLA PROGETTAZIONE ESEGUITA: Preliminare e definitiva di P.E.C./P.E.P. (approvati); definitiva ed esecutiva degli edifici e Direzione Lavori

QUALIFICA DELL'INTERVENTO: Nuova costruzione

RUOLO SVOLTO NELLA PROGETTAZIONE: Coprogettista con altri professionisti

1982– 1984 – Moncalieri (TO)  
– Grugliasco (TO)  
– Collegno (TO)



**Zoppoli e Pulcher S.p.A., Licis S.p.A. - Torino**

Progetto e D.L. di Edifici Sperimentali Solari per residenza (fondi C.E.E.) 56.000 mc complessivi costruiti (in gruppo).

Progetti realizzati nell'ambito di Programma Sperimentale UPSE –CER per l'utilizzo di tecnologie solari attive e passive (serre solari, studi di ottimizzazione morfologica, pannelli solari per riscaldamento ad aria e per acqua calda sanitaria). Programma di monitoraggio degli effetti con valutazione di risparmi energetici e di benefici ottenuti. Attività con Interventi di bioarchitettura. Pubblicati su rivista l'Architettura e altre.

*Realizzati*

TIPOLOGIA DI PROGETTO ESEGUITO: Architettonico

LIVELLO DELLA PROGETTAZIONE ESEGUITA: Preliminare, definitiva, esecutiva

QUALIFICA DELL'INTERVENTO: Nuova costruzione

RUOLO SVOLTO NELLA PROGETTAZIONE: Coprogettista con altri professionisti

1972 – Venaria (TO)

**IACP Torino**

Progetto di Quartiere di edilizia pubblica per 396 alloggi e 4 edifici scolastici (in gruppo)

TIPOLOGIA DI PROGETTO ESEGUITO: Architettonico

LIVELLO DELLA PROGETTAZIONE ESEGUITA: Preliminare, definitiva, esecutiva

QUALIFICA DELL'INTERVENTO: Nuova costruzione

RUOLO SVOLTO NELLA PROGETTAZIONE: Coprogettista con altri professionisti

1968 – 1970 – Biella

**Complesso residenziale e commerciale - 18.000 mc (in gruppo)**

*Realizzato*

TIPOLOGIA DI PROGETTO ESEGUITO: Architettonico

LIVELLO DELLA PROGETTAZIONE ESEGUITA: Preliminare, definitiva, esecutiva

QUALIFICA DELL'INTERVENTO: Nuova costruzione

RUOLO SVOLTO NELLA PROGETTAZIONE: Coprogettista con altri Professionisti

## EDILIZIA RICETTIVA , COMMERCIALE e UFFICI

2005 – Venaria Reale (TO)



**ATI - Biffi S.p.a., Eurosporting S.p.a., Ing. Porzio & Isidori di C. Baldacci & C. S.a.s.**

Progetto di Edificio ad ostello per ricettività a basso costo a completamento del nuovo impianto sportivo nell'area "ex Casermette" Località Altessano a Venaria Reale (TO).

L'edificio è composto da un blocco a 4 piani fuori terra per una superficie lorda complessiva di mq. 2520 circa, comprendente ad ogni piano: 54 camere e servizi a due e quattro posti letto, di cui 4 per disabili; al piano terra: spazi comuni costituiti da reception, soggiorno, spazi di ristorazione,

bar, cucina, servizi igienici, lavanderia utenti; al quarto piano: salette didattiche e servizi igienici, terrazzo solarium, locali tecnici per riscaldamento e trattamento aria.

IMPORTO DEI LAVORI: € 1.919.000,00

TIPOLOGIA DI PROGETTO ESEGUITO: Architettonico

LIVELLO DELLA PROGETTAZIONE ESEGUITA: Definitiva per Gara di concessione di costruzione e gestione.

QUALIFICA DELL'INTERVENTO: Nuova costruzione

RUOLO SVOLTO NELLA PROGETTAZIONE: Titolare della progettazione generale architettonica

2003 – 2005 – Sestrièrè (TO)



**Società SITAL R.E. S.p.A.**

Progetto di edificio paralberghiero e attrezzature terziarie commerciali per lo sport e il tempo libero nel P.E.C. - Area "Duchi d'Aosta" - Zona B1 del PRGC – Località Colle, mc.19.422 complessivi pari a 9.469 mq. di superficie lorda di pavimento di cui:

mq. 8.698 per n° 149 Unità residence, compresi gli spazi comuni

mq. 771 per ristorante e palestra fitness

Area soggetta a tutela dei Beni Ambientali e Paesaggistici Regionali ai sensi dell'art. 142, comma 1 lettera d) del D.Lgs n° 42/2004 e smi.

Inserimento ambientale nell'area interessata dalla Torre storica Duchi d'Aosta e dai Villaggi Olimpico e Valtour. Attività con Interventi paesaggistico/ambientali.

Importo lavori circa: - € 12.000.000,00

TIPOLOGIA DI PROGETTO ESEGUITO: Architettonico

LIVELLO DELLA PROGETTAZIONE ESEGUITA: Municipale ed esecutiva

QUALIFICA DELL'INTERVENTO: Nuova costruzione

RUOLO SVOLTO NELLA PROGETTAZIONE: Titolare dell'incarico

2001– 2004 – Rivoli (TO)



**C.S.V. S.r.l. Torino**

Progetto e D.L. di Edificio per albergo e servizi connessi (sale riunioni, ristorante, parcheggi) nell'area per servizi all'industria S11 del PIP di Rivoli.

*Realizzato*

Importo lavori L. 10.411.591.760 - € 5.377.138,40

TIPOLOGIA DI PROGETTO ESEGUITO: Architettonico

LIVELLO DELLA PROGETTAZIONE ESEGUITA: Preliminare, definitiva, esecutiva e Direzione Lavori

QUALIFICA DELL'INTERVENTO: Nuova costruzione

RUOLO SVOLTO NELLA PROGETTAZIONE: Titolare dell'incarico

2000– 2002 – Moncalieri (TO)



**C.S.V. S.r.l. Torino – Hotel Gril Moncalieri S.r.l.**

Progetto e D.L. di Edificio per albergo e servizi connessi (sale riunioni, ristorante, parcheggi) nell'area per servizi all'industria Sn5 del distretto industriale DI 10 del PIS Area Vadò.

*Realizzato*

Importo lavori L. 8.940.926.683 - € 4.617.603,27

TIPOLOGIA DI PROGETTO ESEGUITO: Architettonico

LIVELLO DELLA PROGETTAZIONE ESEGUITA: Preliminare, definitiva, esecutiva

QUALIFICA DELL'INTERVENTO: Nuova costruzione

RUOLO SVOLTO NELLA PROGETTAZIONE: Titolare dell'incarico

1996 – Cervo (SV)



**Parco di Cervo S.r.l. - Società Immobiliare Acquario S.r.l.**

Progetto di Complesso alberghiero e residence (in gruppo – quota ½).

Capacità ricettiva 656 persone – SLP 14.200 mq.

Importo lavori L.25.000.000.000 - € 12.911.422,00

TIPOLOGIA DI PROGETTO ESEGUITO: Urbanistico - Architettonico

LIVELLO DELLA PROGETTAZIONE ESEGUITA: Preliminare

QUALIFICA DELL'INTERVENTO: Nuova costruzione

RUOLO SVOLTO NELLA PROGETTAZIONE: Coprogettista con altro professionista

1995 – 1999 – Moncalieri (TO) **C.S.V. S.r.l.**



Progetto di Centro servizi, convegni, albergo, scuola di design, spazi pubblici attrezzati: 12.600 mq. nell'area per servizi all'industria Sn1 del distretto industriale DI 10 del PIS Area Vadò.

*Realizzato*

Finanziamento approvato Reg. Cee 2081/93.

Progetto preliminare - Importo lavori L. 33.280.000.000 - € 17.187.686,00

Progetto 1° lotto - Importo lavori L. 11.702.900.000 - € 6.044.043,00

TIPOLOGIA DI PROGETTO ESEGUITO: Architettonico

LIVELLO DELLA PROGETTAZIONE ESEGUITA: Preliminare, definitiva 1° lotto lavori

QUALIFICA DELL'INTERVENTO: Nuova costruzione

RUOLO SVOLTO NELLA PROGETTAZIONE: Titolare dell'incarico

1995– 1998 – Rivoli (TO)

**CIPR Rivoli - C.S.V. S.r.l. Torino - Sporting Rivoli**

Progetto di Centri e strutture di servizio comune nel P.I.P.

Business Center, albergo, servizi vari: 7.300 mq costruiti.

Importo lavori L. 22.560.822.000 - € 11.651.692,00

TIPOLOGIA DI PROGETTO ESEGUITO: Architettonico

LIVELLO DELLA PROGETTAZIONE ESEGUITA: Preliminare

QUALIFICA DELL'INTERVENTO: Nuova costruzione

RUOLO SVOLTO NELLA PROGETTAZIONE: Titolare dell'incarico

1988 – 1989 – Moncalieri (TO) **Vadò Sviluppo S.r.l. - Torino**

Progetto di Complesso alberghiero per 236 camere – 14.300 mq nel distretto industriale DI 10 del PIS Area Vadò.

Importo lavori L. 18.000.000.000 - € 9.296.224,00

TIPOLOGIA DI PROGETTO ESEGUITO: Architettonico

LIVELLO DELLA PROGETTAZIONE ESEGUITA: Preliminare

QUALIFICA DELL'INTERVENTO: Nuova costruzione

RUOLO SVOLTO NELLA PROGETTAZIONE: Titolare dell'incarico

1975 – 1977 – Castelvetro (TP) **Complesso Turistico alberghiero per 104 camere, sale meeting e congressi, servizi vari**

*Realizzato*

TIPOLOGIA DI PROGETTO ESEGUITO: Architettonico

LIVELLO DELLA PROGETTAZIONE ESEGUITA: Preliminare, definitiva, esecutiva

QUALIFICA DELL'INTERVENTO: Nuova costruzione

RUOLO SVOLTO NELLA PROGETTAZIONE: Titolare dell'incarico

1968 –1970 – Courmayeur (AO) **Edifici per vacanze - 12.000 mc (in gruppo)**

TIPOLOGIA DI PROGETTO ESEGUITO: Architettonico

LIVELLO DELLA PROGETTAZIONE ESEGUITA: Preliminare, definitiva

QUALIFICA DELL'INTERVENTO: Nuova costruzione

RUOLO SVOLTO NELLA PROGETTAZIONE: Coprogettista

**EDILIZIA PER TERZIARIO/UFFICI**

2001– 2004 – Moncalieri (TO)

**Montepo S.p.A.**

Progetto di Edificio per uffici con sistemazioni esterne a verde e parcheggi - (SLP terziario 4.040 mq.) nell'area per servizi all'industria Sn5 del distretto industriale DI 10 del PIS Area Vadò.

*Realizzato*

Importo lavori L. 6.663.828.106 - € 3.441.580,00

TIPOLOGIA DI PROGETTO ESEGUITO: Architettonico

LIVELLO DELLA PROGETTAZIONE ESEGUITA: Preliminare, definitiva, esecutiva

QUALIFICA DELL'INTERVENTO: Nuova costruzione

RUOLO SVOLTO NELLA PROGETTAZIONE: Titolare dell'incarico

2001 – Chieri (TO)

**Città di Chieri**

Progetto di Adeguamento Palazzo Comunale per redistribuzione uffici (Capogruppo)

Importo dei lavori: L.1.000.000.000 - € 516.457,00

TIPOLOGIA DI PROGETTO ESEGUITO: Architettonico

LIVELLO DELLA PROGETTAZIONE ESEGUITA: Preliminare

QUALIFICA DELL'INTERVENTO: Ristrutturazione

RUOLO SVOLTO NELLA PROGETTAZIONE: Capogruppo- Coprogettista

1999 – 2002 – Moncalieri (TO)

**C.S.V. S.r.l. Torino**

Progetto e D.L. di Edificio di servizio all'industria per ristorante, selfservice, centro medico nell'area per servizi all'industria Sn5 del distretto industriale DI 10 del PIS Area Vadò.

*Realizzato*

Importo lavori L.2.600.000.000 - € 1.342.788,00

TIPOLOGIA DI PROGETTO ESEGUITO: Architettonico

LIVELLO DELLA PROGETTAZIONE ESEGUITA: Preliminare, definitiva, esecutiva

QUALIFICA DELL'INTERVENTO: Nuova costruzione

RUOLO SVOLTO NELLA PROGETTAZIONE: Titolare dell'incarico

1999 – 2001–S.Maurizio C.se(TO)

**P.I.S.T.A. S.p.A. (vedi Edifici industriali )**

Polo integrato di Sviluppo dell'Area Industriale Iptc

Progetto di Nuovo edificio per uffici e trattamento merci Cargo per l'aeroporto di Torino Caselle, comprensivo di piazzali e parcheggi per n. 260 posti auto;

mq. 4380 di uffici; mq. 9128 coperti per depositi e lavorazioni merci

Importo lavori L. 18.390.000.000 - € 9.497.642,00

TIPOLOGIA DI PROGETTO ESEGUITO: Architettonico

LIVELLO DELLA PROGETTAZIONE ESEGUITA: Preliminare, definitiva, esecutiva

QUALIFICA DELL'INTERVENTO: Nuova costruzione

RUOLO SVOLTO NELLA PROGETTAZIONE: Titolare dell'incarico

1997– 2001 – S. Maurizio C.se (TO)

**Comune di San Maurizio C.se - PISTA S.p.A.**

Polo integrato di Sviluppo dell'Area Industriale Iptc

Progetto e D.L. di Centri e strutture di servizio comune.

Finanziamento approvato Reg. Cee 2081/93 – Business Center con uffici, Centro telematico, Banca, Ristorazione, Centro Conferenze.

Progetto complessivo - Importo lavori totale L. 4.530.000.000 – € 2.339.550,00

1° Lotto Importo lavori L. 4.001.347.101 € 2.066.523,32 - *Realizzato*

TIPOLOGIA DI PROGETTO ESEGUITO: Architettonico

LIVELLO DELLA PROGETTAZIONE ESEGUITA: Preliminare del progetto complessivo; definitiva, esecutiva e Direzione Lavori del 1° lotto



QUALIFICA DELL'INTERVENTO: Nuova costruzione  
 RUOLO SVOLTO NELLA PROGETTAZIONE: Titolare dell'incarico

1991– 1992 – Moncalieri (TO)

**C.S.V. Torino**

Progetto di Edificio a Uffici, Magazzini e Depositi e opere accessorie  
 Superficie coperta mq. 12.000

*Realizzato*

Importo lavori circa L. 7.387.000.000 - € 3.815.067,00

TIPOLOGIA DI PROGETTO ESEGUITO: Architettonico

LIVELLO DELLA PROGETTAZIONE ESEGUITA: Preliminare, definitiva

QUALIFICA DELL'INTERVENTO: Nuova costruzione

RUOLO SVOLTO NELLA PROGETTAZIONE: Titolare dell'incarico

1987 – Torino

**Zoppoli e Pulcher S.p.A. - Torino - Dioguardi S.p.A. Bari**

Partecipazione ad Appalto concorso per Aeroporto Internazionale di Caselle  
 - Aerostazione per 2.000.000 di passeggeri/anno (in gruppo)

Importo lavori L. 65.000.000.000 - € 33.569.698,00

TIPOLOGIA DI PROGETTO ESEGUITO: Architettonico

LIVELLO DELLA PROGETTAZIONE ESEGUITA: Preliminare del progetto  
 generale e dell'ambientazione d'interni

QUALIFICA DELL'INTERVENTO: Nuova costruzione

RUOLO SVOLTO NELLA PROGETTAZIONE: Coprogettista

1985 – Grugliasco(TO)

**RTM Torino**

Progetto e D.L. di Ristrutturazione di edificio nel vecchio centro per  
 agenzia bancaria - 1800 mq costruiti

*Realizzato*

Importo lavori circa L.2.300.000.000 - € 1.187.851,00

TIPOLOGIA DI PROGETTO ESEGUITO: Architettonico

LIVELLO DELLA PROGETTAZIONE ESEGUITA: Esecutiva, Direzione lavori

QUALIFICA DELL'INTERVENTO: Ristrutturazione

RUOLO SVOLTO NELLA PROGETTAZIONE: Titolare dell'incarico

1983 – 1986 – Biella

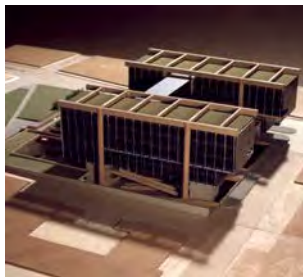

**CRB Biella**

Progetto di Sede bancaria - 10.500 mq (in gruppo)

Importo lavori L. 15.000.000.000 - € 7.746.853,00

TIPOLOGIA DI PROGETTO ESEGUITO: Urbanistico - Architettonico

LIVELLO DELLA PROGETTAZIONE ESEGUITA: Preliminare, definitiva di  
 P.P. (approvato) ; preliminare dell'edificio

QUALIFICA DELL'INTERVENTO: Nuova costruzione

RUOLO SVOLTO NELLA PROGETTAZIONE: Coprogettista con altri  
 professionisti

**EDILIZIA COMMERCIALE**

2017 – 2018 – Collegno (TO)

**Leroy Merlin Italia s.r.l.**

Progetto e D.L. di Ristrutturazione edilizia del punto vendita esistente Leroy  
 Merlin in area PIP di Collegno (TO) sito in via Nazioni Unite n.8 – Chiusura  
 zona porticata sud, trasformazione di parte riserve in zona vendita,  
 riorganizzazione area carico-scarico merci con baia di carico e opere  
 annesse - Ampliamento di vasca interrata di accumulo impianto sprinkler.

*Realizzato*

Importo complessivo opere edili € .555.000,00

TIPOLOGIA DI PROGETTO ESEGUITO: Urbanistico - Architettonico

LIVELLO DELLA PROGETTAZIONE ESEGUITA: Preliminare, definitiva,  
 esecutiva e Direzione Lavori.

QUALIFICA DELL'INTERVENTO: Ristrutturazione edilizia di edifici e  
 manufatti esistenti



RUOLO SVOLTO NELLA PROGETTAZIONE: Titolare dell'incarico

2015 – 2017 – Collegno (TO)



**Leroy Merlin Italia s.r.l.**

Progetto e D.L. di Nuovo insediamento nel lotto 2 del PIP di Collegno articolato in due aree, quella terziario commerciale in cui è prevista l'area AMEX per la vendita di materiali per l'edilizia comprende due tettoie e superfici a piazzale per circa mq 3550 di superficie coperta/scoperta; e quella produttiva in cui è previsto un edificio per deposito/riserve di circa 900 mq di SLP, con annessi al piano terreno la zona ordine clienti con servizi (locale cassaforte, servizi igienici per il pubblico, area di consegna merce, ecc), al piano primo, ufficio, spogliatoi e servizi igienici per il personale distinti per sesso, sala medica, sala ristoro, CED e corridoio-disimpegno. L'insediamento è dotato di aree a parcheggio e verde sia pubblici che privati.

*Realizzato*

Importo complessivo lavori € 1.930.000,00

TIPOLOGIA DI PROGETTO ESEGUITO: Urbanistico - Architettonico

LIVELLO DELLA PROGETTAZIONE ESEGUITA: Preliminare, definitiva, esecutiva e Direzione Lavori.

QUALIFICA DELL'INTERVENTO: Nuova costruzione

RUOLO SVOLTO NELLA PROGETTAZIONE: Titolare dell'incarico

2009 – 2013 – Moncalieri (TO)



**Leroy Merlin Italia s.r.l.**

Progetto e D.L. di Ristrutturazione edilizia con ampliamento di edificio esistente a destinazione terziario commerciale con uffici e servizi pubblici connessi – Leroy Merlin nel distretto industriale DI 10 dell'Area Vadò.

*Realizzato*

Importo complessivo lavori € 975.200,00

TIPOLOGIA DI PROGETTO ESEGUITO: Urbanistico - Architettonico

LIVELLO DELLA PROGETTAZIONE ESEGUITA: Preliminare, definitiva, esecutiva e Direzione Lavori

QUALIFICA DELL'INTERVENTO: Ristrutturazione edilizia e nuova costruzione

RUOLO SVOLTO NELLA PROGETTAZIONE: Titolare dell'incarico

2007– 2011 – Moncalieri (TO)



**Leroy Merlin Italia s.r.l.**

Progetto e D.L. di Ristrutturazione edilizia di edificio produttivo con trasformazione in edificio commerciale con uffici e autorimessa pluripiano f.t. nell'area ex Stabilimento FCE - Distretto Industriale D.I. 10 dell'Area Vadò - Moncalieri (TO). Edificio commerciale con uffici e autorimessa pluripiano fuori terra per 110 posti auto.

3120 mq. – di SLP

*Realizzato*

Importo complessivo lavori € 3.887.000,00

TIPOLOGIA DI PROGETTO ESEGUITO: Architettonico

LIVELLO DELLA PROGETTAZIONE ESEGUITA: Preliminare, definitiva e esecutiva, Direzione Lavori.

QUALIFICA DELL'INTERVENTO: Ristrutturazione edilizia e nuova costruzione

RUOLO SVOLTO NELLA PROGETTAZIONE: Titolare dell'incarico

2000 – 2002 – Trofarello (TO)



**Montepo S.p.A.**

Progetto di Centro commerciale sequenziale nel Distretto Industriale D.I. 3 – Area di intervento I1 del PRGC di Trofarello (TO):

Slp. circa 13000 mq. – Parcheggi n° 915 posti auto

Importo lavori presunto L.28.000.000.000 - € 14.460.793,00

TIPOLOGIA DI PROGETTO ESEGUITO: Architettonico

LIVELLO DELLA PROGETTAZIONE ESEGUITA: Preliminare, definitiva

QUALIFICA DELL'INTERVENTO: Nuova costruzione

RUOLO SVOLTO NELLA PROGETTAZIONE: Titolare dell'incarico

1995 – 1998 – Moncalieri (TO) **Vadò Sviluppo S.r.l. - Zoppoli & Pulcher S.p.A.**



Progetto e D.L. di Edificio terziario commerciale con uffici e servizi pubblici connessi, parcheggio per 380 posti auto - 7.800 mq costruiti – Leroy Merlin nel distretto industriale DI 10 dell'Area Vadò.

*Realizzato*

Importo complessivo lavori L. 8.712.938.000 - € 4.499.857,00

TIPOLOGIA DI PROGETTO ESEGUITO: Urbanistico - Architettonico

LIVELLO DELLA PROGETTAZIONE ESEGUITA: Preliminare e definitiva del P.E.C. (approvato), Preliminare, definitiva, esecutiva dell'edificio e Direzione Lavori

QUALIFICA DELL'INTERVENTO: Nuova costruzione

RUOLO SVOLTO NELLA PROGETTAZIONE: Titolare dell'incarico

## EDILIZIA INDUSTRIALE

2005 – 2006 – Lacchiarella(MI) **INDUXIA S.r.L.**



Progetto di Edifici industriali con uffici nel Piano di Lottizzazione dell'area produttiva/terziaria di Lacchiarella-Bibasco in Comune di Lacchiarella (MI).

Superficie coperta complessiva mq. 20.000 circa

Importo lavori complessivo € 12.000.000,00

TIPOLOGIA DI PROGETTO ESEGUITO: Architettonico

LIVELLO DELLA PROGETTAZIONE ESEGUITA: Preliminare degli edifici

QUALIFICA DELL'INTERVENTO: Nuova costruzione

RUOLO SVOLTO NELLA PROGETTAZIONE: Coprogettista con altri professionisti

2000 – 2003 – S.Maurizio C.se(TO) **P.I.S.T.A. S.p.A.**

Progetto di Edifici industriali con uffici nel Polo integrato di Sviluppo dell'Area Industriale Iptc

Superficie coperta complessiva mq.17.750

*Realizzati*

Importo lavori complessivi L.11.418.000.000 - € 5.896.905,00

TIPOLOGIA DI PROGETTO ESEGUITO: Architettonico

LIVELLO DELLA PROGETTAZIONE ESEGUITA: Preliminare, definitiva

QUALIFICA DELL'INTERVENTO: Nuova costruzione

RUOLO SVOLTO NELLA PROGETTAZIONE: Titolare dell'incarico

2000 – 2001 – S.Maurizio C.se(TO) **Comune di San Maurizio Canavese**

Progetto e D.L. di Edificio per ricovero mezzi protezione civile

*Realizzato*

Importo complessivo lavori L.340.000.000 - € 175.595,00

TIPOLOGIA DI PROGETTO ESEGUITO: Architettonico

LIVELLO DELLA PROGETTAZIONE ESEGUITA: Preliminare, definitiva, esecutiva e Direzione Lavori

QUALIFICA DELL'INTERVENTO: Nuova costruzione

RUOLO SVOLTO NELLA PROGETTAZIONE: Titolare dell'incarico

1999 – 2001 – S.Maurizio C.se (TO) **P.I.S.T.A. S.p.A. (vedi Edilizia per terziario/uffici)**

Polo integrato di Sviluppo dell'Area Industriale Iptc

Progetto di Nuovo edificio uffici e trattamento merci per il Cargo per l'aeroporto di Torino Caselle, comprensivo di piazzali e parcheggi per n. 260 posti auto.

mq. 4380 di uffici; mq. 9128 coperti per depositi e lavorazioni merci

Importo lavori L. 18.390.000.000 - € 9.497.642,00

TIPOLOGIA DI PROGETTO ESEGUITO: Architettonico

LIVELLO DELLA PROGETTAZIONE ESEGUITA: Preliminare, definitiva e esecutiva

QUALIFICA DELL'INTERVENTO: Nuova costruzione

RUOLO SVOLTO NELLA PROGETTAZIONE: Titolare dell'incarico

1978 – Torino

**Pessina S.p.A. - Milano**

Deposito e uffici Tramvie Municipali 30.000 mq. (in gruppo)

*Progetto per appalto-concorso*

TIPOLOGIA DI PROGETTO ESEGUITO: Architettonico

LIVELLO DELLA PROGETTAZIONE ESEGUITA: Preliminare

QUALIFICA DELL'INTERVENTO: Nuova costruzione

RUOLO SVOLTO NELLA PROGETTAZIONE: Coprogettista con altri professionisti

**INFRASTRUTTURAZIONE DI AREE PRODUTTIVO/TERZIARIE**

2003 - 2004 – Trofarello (TO)

**Comune di Trofarello - Montepo SpA**

Progetto di Polo integrato di Sviluppo del Distretto Industriale DI6 in Trofarello (PIS 2).

Industria: 110.000 mq costruibili

Infrastrutture viarie e per parcheggi pubblici

Progetto del P.I.S.

Finanziamento approvato Reg. Cee 2081/93 – DOCUP 2000/06, Azione 2.3 – obiettivo 2.

Importo lavori infrastrutturali Totali L. 20.417.589.926 - € 10.544.805,18, di cui opere per strade, verde e parcheggi L.11.116.576.911- € 5.741.232,84

TIPOLOGIA DI PROGETTO ESEGUITO: Urbanistico - Architettonico - Infrastrutturale

LIVELLO DELLA PROGETTAZIONE ESEGUITA: Preliminare, definitiva e esecutiva delle opere infrastrutturali e degli spazi pubblici (in gruppo con specialisti).

QUALIFICA DELL'INTERVENTO: Nuova costruzione.

RUOLO SVOLTO NELLA PROGETTAZIONE: Titolare dell'incarico opere infrastrutturali stradali, verde e parcheggi.

2002– 2005 – Pianezza (TO)

**Comune di Pianezza – SO.P.R.IN. S.p.A.**

Progetto di A.I.A. Area Industriale Attrezzata D2a del PRGC di Pianezza (in gruppo–quota ½).

Industria: 48.000 mq. circa costruibili

Terziario: 1.800 mq. circa costruibili

Infrastrutture viarie, parcheggi pubblici, verde alberato e servizi terziari.

Importo lavori infrastrutturali L. 6.575.059.246 - €3.395.734,71

TIPOLOGIA DI PROGETTO ESEGUITO: Urbanistico – Architettonico – Infrastrutturale

LIVELLO DELLA PROGETTAZIONE ESEGUITA: Preliminare, definitiva di P.P. (approvato) e P.I.P.; preliminare, definitiva ed esecutiva delle opere di urbanizzazione primaria dell'area A.I.A.

QUALIFICA DELL'INTERVENTO: Nuovo

RUOLO SVOLTO NELLA PROGETTAZIONE: Coprogettista con altro professionista

1996 –1999 – S.Maurizio C.se(TO) **Comune di San Maurizio C.se - PISTA S.p.A.**

Comitato Promotore Aviation Technology Park

Progetto e D.L. di Polo integrato di Sviluppo dell'Area Industriale Iptc - Piano Particolareggiato dell'Area

Industria e Cargo Village: 58.000 mq costruibili

Infrastrutture viarie e per parcheggi pubblici

Business Center, albergo, convegni, spazi pubblici attrezzati: 13.000 mq costruibili.

Finanziamento approvato Reg. Cee 2081/93 -

*Realizzato*

Importo lavori infrastrutturali L. 12.630.109.139 - € 6.522.907,00

TIPOLOGIA DI PROGETTO ESEGUITO: Urbanistico – Architettonico – Infrastrutturale

LIVELLO DELLA PROGETTAZIONE ESEGUITA: Preliminare e definitiva del P.P. (approvato); preliminare, definitiva, esecutiva e Direzione Lavori delle infrastrutture e degli spazi pubblici.

QUALIFICA DELL'INTERVENTO: Nuova costruzione

RUOLO SVOLTO NELLA PROGETTAZIONE: Titolare dell'incarico

1995 – 1999 – Moncalieri (TO) **Comune di Moncalieri - Montepo SpA**

Progetto di Polo integrato di Sviluppo dell'Area Industriale Vadò

Industria: 230.000 mq costruibili

Infrastrutture viarie e per parcheggi pubblici

Centro servizi, convegni, albergo, scuola di design, spazi pubblici attrezzati: 12600 mq costruiti

Progetto P.I.P. e P.I.S. e Progetto generale spazi e infrastrutture pubbliche ed edifici.

Finanziamento approvato Reg. Cee 2081/93.

*Realizzato*

Importo lavori infrastrutturali L. 27.782.000.000 - € 14.348.206,00

TIPOLOGIA DI PROGETTO ESEGUITO: Urbanistico - Architettonico - Infrastrutturale

LIVELLO DELLA PROGETTAZIONE ESEGUITA: Preliminare e definitiva P.I.P. (approvato), preliminare, definitiva e esecutiva delle opere infrastrutturali (in gruppo con specialisti).

QUALIFICA DELL'INTERVENTO: Nuova costruzione

RUOLO SVOLTO NELLA PROGETTAZIONE: Titolare dell'incarico P.I.P.

Coprogettista con altri professionisti per opere infrastrutturali

1986 – 1992 – Orbassano (TO) **S.I.T.O. S.p.A. Torino**

e Grugliasco (TO) Opere infrastrutturali stradali per Interporto Torino-Orbassano

*Realizzato*

Importo lavori L. 7.957.923.828 - € 4.109.925,00

TIPOLOGIA DI PROGETTO ESEGUITO: Infrastrutturale

LIVELLO DELLA PROGETTAZIONE ESEGUITA: Direzione Lavori

QUALIFICA DELL'INTERVENTO: Nuova costruzione

RUOLO SVOLTO NELLA PROGETTAZIONE: Direttore dei Lavori

## INFRASTRUTTURE DEL TERRITORIO

2013 - 2026 - Finale Ligure (SV) **NUOVACASA Società Cooperativa Edilizia a.r.l.**



Progetto e D.L. di Opere di urbanizzazione primaria connesse al nuovo insediamento composto da tre Edifici residenziali con autorimesse interrata a box singoli nel lotto edificabile sito in via XXV Aprile – Zona 3, area normativa: AR10 del PUC di Finale Ligure. Tre lotti di intervento: parcheggio pubblico in via XXV aprile, area per edilizia scolastica in via Brunenghi e adeguamento condotta fognatura bianca pubblica in via XXV Aprile. Opere previste: aree a parcheggio e verde, rete fognaria bianca e illuminazione pubbliche.

Importo complessivo lavori € 362.670,00

*Realizzato l'intervento relativo all'area per edilizia scolastica in via Brunenghi*

TIPOLOGIA DI PROGETTO ESEGUITO: Urbanistico - Architettonico

LIVELLO DELLA PROGETTAZIONE ESEGUITA: Preliminare, definitiva, esecutiva e D.L. per l'intervento relativo all'area per edilizia scolastica in via Brunenghi.

QUALIFICA DELL'INTERVENTO: Nuova costruzione

RUOLO SVOLTO NELLA PROGETTAZIONE: Titolare dell'incarico

2014 - 2020 - Finale Ligure(SV) **NUOVACASA Società Cooperativa Edilizia a.r.l.**



Progetto e D.L. di Opere di urbanizzazione primaria connesse al nuovo Edificio residenziale "Le Terrazze" con autorimesse interrata a box singoli nel lotto edificabile sito in via Brunenghi - area normativa: AR7 del PUC di Finale Ligure. Edilizia convenzionata prima casa.

Tre lotti di intervento: Campo basket in Via Abba, Parcheggio pubblico fronte nuovo edificio, Piazzetta della Serenità. Le Opere comprendono: aree a parcheggio e verde, segnaletica, rete fognaria bianca e illuminazione pubbliche.

*Realizzate*

Importo complessivo lavori € 219.990,00

TIPOLOGIA DI PROGETTO ESEGUITO: Urbanistico - Architettonico

LIVELLO DELLA PROGETTAZIONE ESEGUITA: Preliminare, definitiva, esecutiva e Direzione Lavori.

QUALIFICA DELL'INTERVENTO: Nuova costruzione

RUOLO SVOLTO NELLA PROGETTAZIONE: Titolare dell'incarico

2015 – 2017 – Collegno (TO)

**Leroy Merlin Italia s.r.l.**



Progetto e D.L. di Opere di urbanizzazione primaria connesse al nuovo insediamento Leroy Merlin nel lotto 2 del PIP di Collegno per vendita materiali per l'edilizia. Aree a parcheggio e verde, segnaletica, rete fognaria e pubblica illuminazione.

*Realizzato*

Importo complessivo lavori € 159.900,00

TIPOLOGIA DI PROGETTO ESEGUITO: Urbanistico - Architettonico

LIVELLO DELLA PROGETTAZIONE ESEGUITA: Preliminare, definitiva, esecutiva e Direzione Lavori.

QUALIFICA DELL'INTERVENTO: Nuova costruzione

RUOLO SVOLTO NELLA PROGETTAZIONE: Titolare dell'incarico

2014 – Savigliano (CN)



**Comune di Savigliano**

Una visione al futuro della città di Savigliano. Linee guida per lo sviluppo – Azione 1 – Miglioramento ambientale e paesaggi

Il progetto prevede: lo studio di una rete complessiva ciclabile e ciclopedonale per la fruizione del territorio. L'individuazione di nodi di posizionamento di servizi puntuali a supporto della mobilità sostenibile e della fruizione del territorio, il progetto tipologico funzionale dei servizi puntuali.

TIPOLOGIA DI PROGETTO ESEGUITO: Urbanistico, Infrastrutturale e tipologico

LIVELLO DELLA PROGETTAZIONE ESEGUITA: preliminare

QUALIFICA DELL'INTERVENTO: Infrastrutture (piste ciclabili e oggetti di arredo urbano)

RUOLO SVOLTO NELLA PROGETTAZIONE: Titolare dell'incarico

2010 - 2014 - Finale Ligure (SV) **CASANUOVA Società Cooperativa Edilizia a.r.l.**



Progetto e D.L. di Opere di urbanizzazione primaria connesse al nuovo Edificio residenziale "Le Rondini" con autorimessa interrata a box singoli nel lotto edificabile sito in via XXV Aprile – area normativa: AR 10 Marina, Via Caviglia - del PUC di Finale Ligure. Aree a parcheggio e verde, segnaletica, rete fognaria e pubblica illuminazione, contromuro per consolidamento di muro esistente di sostegno della strada.

*Realizzate*

Importo complessivo lavori € 197.550,00

TIPOLOGIA DI PROGETTO ESEGUITO: Urbanistico - Architettonico

LIVELLO DELLA PROGETTAZIONE ESEGUITA: Preliminare, definitiva, esecutiva e Direzione Lavori.

QUALIFICA DELL'INTERVENTO: Nuova costruzione

RUOLO SVOLTO NELLA PROGETTAZIONE: Titolare dell'incarico

2007– 2011 – Moncalieri (TO) **Leroy Merlin Italia s.r.l.**

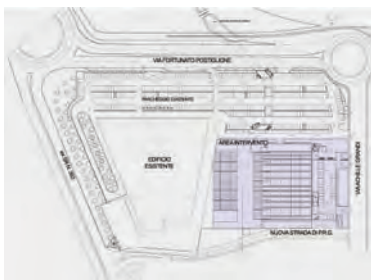

Progetto e D.L. di Opere di urbanizzazione primaria connesse all'intervento di ristrutturazione edilizia di edificio produttivo con trasformazione in edificio commerciale con uffici e autorimessa pluripiano f.t. nell'area ex Stabilimento FCE - Distretto Industriale D.I. 10 dell'Area Vadò - Moncalieri (TO). Nuova strada di PRGC, aree a parcheggio e verde, segnaletica, rete fognaria, pubblica illuminazione.

*Realizzato*

Importo complessivo lavori € 403.720,00

TIPOLOGIA DI PROGETTO ESEGUITO: Architettonico

LIVELLO DELLA PROGETTAZIONE ESEGUITA: Preliminare, definitiva e esecutiva, Direzione Lavori.

QUALIFICA DELL'INTERVENTO: Infrastrutture: ristrutturazione edilizia e nuova costruzione

RUOLO SVOLTO NELLA PROGETTAZIONE: Titolare dell'incarico

2000 – 2004 - S. Maurizio C.se(TO) **Comune di San Maurizio Canavese – P.I.S.T.A. S.p.A.**

Progetto e D.L. di rotatoria tra la tangenziale est, via Croce/Malanghero e strada del PIS Torino-Aeroporto del P.P. area Iptc del PRGG.

Intervento infrastrutturale incluso nel Patto Territoriale della Stura.

*Realizzato*

Importo lavori € 144.920,00

TIPOLOGIA DI PROGETTO ESEGUITO: Architettonico

LIVELLO DELLA PROGETTAZIONE ESEGUITA: preliminare, definitiva ed esecutiva e Direzione Lavori

QUALIFICA DELL'INTERVENTO: Infrastrutture (lavori stradali)

RUOLO SVOLTO NELLA PROGETTAZIONE: Titolare dell'incarico

2000 – 2002 - Torino

**MM S.p.A. Milano – Strutture ed Infrastrutture del Territorio**

Progetto di Prolungamento linea tranviaria n°4 di Torino – tratta Corso Giulio Cesare – Falchera. Fermata in sotterraneo e sistemazione delle uscite in superficie, con qualificazione dell'aree pubbliche dell'intorno. Attività con Interventi paesaggistico/ambientali.

Importo dei lavori fermata: L.2.000.000.000 - € 1.032.914,00

TIPOLOGIA DI PROGETTO ESEGUITO: Architettonico

LIVELLO DELLA PROGETTAZIONE ESEGUITA: Preliminare, definitiva ed esecutiva del distributivo funzionale, delle finiture di arredo e della ambientazione interna.

QUALIFICA DELL'INTERVENTO: Nuova costruzione

RUOLO SVOLTO NELLA PROGETTAZIONE: Coprogettista con altri professionisti

2000 – S. Maurizio C.se (TO)

**Comune di San Maurizio Canavese**

Progetto di Strada di Circonvallazione est

*Realizzato*

Importo lavori L.1.964.390.962 - € 1.014.523,26

TIPOLOGIA DI PROGETTO ESEGUITO: Architettonico

LIVELLO DELLA PROGETTAZIONE ESEGUITA: Direzione Lavori

QUALIFICA DELL'INTERVENTO: Infrastrutture (lavori stradali)

RUOLO SVOLTO NELLA PROGETTAZIONE: Titolare dell'incarico

2000 – Torino

**MM S.p.A. Milano – SATTI Torino**

Progetto di Metropolitana Automatica di Torino - Prolungamento linea 1 – Tratta Porta Nuova-Lingotto

Stazioni in sotterraneo (n°7); sistemazione e riqualificazione ambientale delle piazze e delle vie interessate dalle uscite in superficie (in coll. con MM). Attività con Interventi paesaggistico/ambientali.

Importo lavori delle stazioni L. 95.800.000.000 - € 49.476.571,00

Importo lavori delle finiture L. 18.573.000.000 - € 9.592.154,00

TIPOLOGIA DI PROGETTO ESEGUITO: Architettonico  
 LIVELLO DELLA PROGETTAZIONE ESEGUITA: Definitiva del distributivo funzionale, delle finiture di arredo e dell'ambientazione interna.  
 QUALIFICA DELL'INTERVENTO: Nuova costruzione  
 RUOLO SVOLTO NELLA PROGETTAZIONE: Coprogettista con altri professionisti

1998 – 2001– S. Maurizio C.se (TO) **Comune di San Maurizio Canavese – P.I.S.T.A. S.p.A.**

Progetto e D.L. di Polo Integrato di Sviluppo dell'Area Iptc  
 Opere di completamento piazzale aeromobili  
 Opere con contributo CEE Docup 97/99 – Misura 5.1a  
*Realizzato*

Importo dei lavori € 1.862.271,00

TIPOLOGIA DI PROGETTO ESEGUITO: Architettonico - Infrastrutturale  
 LIVELLO DELLA PROGETTAZIONE ESEGUITA: Preliminare, definitiva, esecutiva e Direzione Lavori  
 QUALIFICA DELL'INTERVENTO: Nuova costruzione  
 RUOLO SVOLTO NELLA PROGETTAZIONE: Titolare dell'incarico

1992– 1996 – Torino

**MM Strutture ed Infrastrutture del Territorio - S.p.A. Milano - ATM Torino**

Progetto di Stazioni in sotterraneo della Metropolitana di Torino (n°15) e sistemazione e riqualificazione ambientale delle piazze e delle vie in superficie nell'asse di C.so Francia da Piazza Statuto fino a Collegno (in coll. con MM). Attività con Interventi paesaggistico/ambientali.

Importo lavori delle stazioni L. 199.750.000.000 - € 103.162.266,00

Importo lavori delle finiture L. 38.730.120.000 - € 20.002.438,00

TIPOLOGIA DI PROGETTO ESEGUITO: Architettonico  
 LIVELLO DELLA PROGETTAZIONE ESEGUITA: Definitiva 1992, esecutiva del distributivo funzionale, delle finiture di arredo e dell'ambientazione interna - 1996  
 QUALIFICA DELL'INTERVENTO: Nuova costruzione  
 RUOLO SVOLTO NELLA PROGETTAZIONE: Coprogettista con altri professionisti

## EDIFICI PER IL CULTO VINCOLATI EX LEGE 1089/39

2001– 2004

- Levone (TO)
- S.Colombano Belmonte (TO)
- Valperga (TO)

### Comunità Montana Alto Canavese

Progetto e D.L. del Completamento e sviluppo dell'itinerario turistico/ambientale "Medioevo delle Alpi" . Interventi di recupero e riqualificazione ambientale di vie e piazze con restauro di edifici di interesse storico, ambientale e religioso.

Attività con Interventi paesaggistico/ambientali.

Torre del Ricetto e Piazza Giacoletto - Levone;

Cappella della Filassola – San Colombano Belmonte;

Percorso verso Belmonte – Valperga.

Edifici vincolati ex lege 1089/39

Opere con finanziamento L.R.4/2000

*Realizzato*

Importo lavori complessivo: € 204.197

Importo lavori Torre Ricetto e Piazza Giacoletto: € 113.186,00

Importo lavori Cappella della Filassola: € 14.051,00

Importo lavori Percorso verso Belmonte: € 76.960,00

TIPOLOGIA DI PROGETTO ESEGUITO: Architettonico  
 LIVELLO DELLA PROGETTAZIONE ESEGUITA: Preliminare, definitiva, esecutiva e Direzione Lavori  
 QUALIFICA DELL'INTERVENTO: Riqualificazione e restauro  
 RUOLO SVOLTO NELLA PROGETTAZIONE: Coprogettista con altro professionista



1998 – 2001- Canischio (TO)  
- Prascorsano(TO)



### **Comunità Montana Alto Canavese**

Progetto di Itinerario turistico/ambientale "Il Medioevo delle Alpi" - Progetto di Interventi - Sparone (TO) di ristrutturazione e restauro di edifici di interesse storico, ambientale e religioso: Chiesa di S. Croce - Sparone; Chiesa Cimiteriale di Madonna del Carmine – Prascorsano; Cappella di S. Grato – Canischio. Attività con Interventi paesaggistico/ambientali.

Edifici vincolati ex lege 1089/39

Opere con finanziamento INTERREG II 94/99 - Asse 4 – Misura 4.2

*Realizzato*

Importo lavori £. 410.300.000 - € 211.902,00

TIPOLOGIA DI PROGETTO ESEGUITO: Architettonico

LIVELLO DELLA PROGETTAZIONE ESEGUITA: Preliminare, definitiva, esecutiva

QUALIFICA DELL'INTERVENTO: Ristrutturazione e restauro

RUOLO SVOLTO NELLA PROGETTAZIONE: Coprogettista con altro professionista

1996 – Sestriere (TO)

### **Comune di Sestriere - Parrocchia di S. Edoardo**

Progetto e D.L. di Sistemazione del Sagrato e dell'intorno della Chiesa di S. Edoardo con messa a norma per le barriere architettoniche. Attività con Interventi paesaggistico/ambientali.

Immobile vincolato dalla Soprintendenza per i Beni Ambientali e Architettonici del Piemonte

*Realizzato*

Importo lavori L. 53.500.000 - € 27.630,00

TIPOLOGIA DI PROGETTO ESEGUITO: Architettonico – Arredo urbano

LIVELLO DELLA PROGETTAZIONE ESEGUITA: Preliminare, definitiva, esecutiva e Direzione Lavori

QUALIFICA DELL'INTERVENTO: Riquilificazione

RUOLO SVOLTO NELLA PROGETTAZIONE: Titolare dell'incarico

## **INTERVENTI DI RIQUALIFICAZIONE TURISTICA E AMBIENTALE**

1996 – 1998 – Bardonecchia (TO) **Comune di Bardonecchia**



Progetto e D.L. di Progetto di riqualificazione turistica e ambientale del centro storico - (in gruppo – quota 1/3)

Area soggetta a tutela dei Beni Ambientali e Paesaggistici Regionali ai sensi dell'art. 142, comma 1 lettera d) del D.Lgs n° 42/2004 e smi.

Opere di arredo urbano con ripavimentazione strade e piazze. Attività con Interventi paesaggistico/ambientali.

*Realizzato*

Importo finale lavori L. 2.225.720.000 - € 1.149.488,00

TIPOLOGIA DI PROGETTO ESEGUITO: Architettonico – Arredo urbano

LIVELLO DELLA PROGETTAZIONE ESEGUITA: Definitiva, esecutiva e Direzione Lavori

QUALIFICA DELL'INTERVENTO: Riquilificazione

RUOLO SVOLTO NELLA PROGETTAZIONE: Coprogettista con altri professionisti

1996 – 1999 - Sauze d'Oulx(TO) **Comune di Sauze d'Oulx**



Progetto e D.L. di Progetto di riqualificazione turistica e ambientale (in gruppo – quota 1/3)

Area soggetta a tutela dei Beni Ambientali e Paesaggistici Regionali ai sensi dell'art. 142, comma 1 lettera d) del D.Lgs n° 42/2004 e smi.

Opere di arredo urbano con ripavimentazione strade e piazze. Attività con Interventi paesaggistico/ambientali.

*Realizzato*

Importo lavori L. 2.117.451.800 - € 1.093.573,00  
 TIPOLOGIA DI PROGETTO ESEGUITO: Architettonico – Arredo urbano  
 LIVELLO DELLA PROGETTAZIONE ESEGUITA: Definitiva, esecutiva e Direzione Lavori  
 QUALIFICA DELL'INTERVENTO: Riqualificazione  
 RUOLO SVOLTO NELLA PROGETTAZIONE: Coprogettista con altri professionisti

## B - VALUTAZIONI DI COMPATIBILITA' AMBIENTALE

2006 – Ivrea (TO)

### **Parco Dora Baltea S.p.A.**

Verifica di compatibilità ambientale del Progetto di Centro Commerciale sequenziale – Edificio A nel Parco commerciale dell'area UA2 del PP3 vigente dell'area ex Montefibre di Ivrea (TO), ai sensi L.R. n. 40/98 artt. 4 e 10 (All. B3 D.G.R. n. 75-5611 del 19/03/2002).

2006 – Ivrea (TO)

### **Parco Dora Baltea S.p.A.**

Verifica di compatibilità ambientale del Progetto di Centro Commerciale classico – Edificio B – nel Parco commerciale dell'area UA2 del PP3 vigente dell'area ex Montefibre di Ivrea (TO), ai sensi L.R. n. 40/98 artt. 4 e 10 (All. B3 D.G.R. n. 75-5611 del 19/03/2002).

2004 – 2005 – Novara

### **Comune di Novara – Società di Progetto Sporting Novara S.r.l.**

Verifica di compatibilità ambientale del Progetto del Complesso sportivo polivalente nel Parco del Terdoppio a Novara, ai sensi L.R. n. 40/98 artt. 4 e 10 (All. B3 D.G.R. n. 75-5611 del 19/03/2002).

## C - STRUMENTI URBANISTICI

2020 – 2026 – Sestriere (TO)



### **Proprietà: FIBE COSTRUZIONIS.r.l. (ex EDILCOM S.r.l.)**

P.E.C. Area A1 – Sub Area Miramonti, Località Colle del PRG vigente. Demolizione e ricostruzione edificio per struttura ricettiva alberghiera (RTA) e residenze.

Area soggetta a tutela dei Beni Ambientali e Paesaggistici Regionali ai sensi dell'art. 142, comma 1 lettera d) del D.Lgs n° 42/2004 e smi. Inserimento ambientale nell'area interessata dalla Torre storica Duchi d'Aosta e dai Villaggi Olimpico e Valtour. Attività con Interventi paesaggistico/ambientali. *In corso di redazione.*

*Importo stimato delle opere private previste:* € 4.000.000,00 circa

TIPOLOGIA DI PROGETTO ESEGUITO: Urbanistico

RUOLO SVOLTO NELLA PROGETTAZIONE: Titolare dell'incarico

2013 – 2017 – Sestriere (TO)



### **Proprietà: PROFIMM 2009 S.p.A. – EDILCOM S.r.l.**

P.E.C. per attuazione capacità edificatorie residue area "Duchi d'Aosta" Zona B1, Località Colle del PRG vigente.

Area soggetta a tutela dei Beni Ambientali e Paesaggistici Regionali ai sensi dell'art. 142, comma 1 lettera d) del D.Lgs n° 42/2004 e smi. Inserimento ambientale nell'area interessata dalla Torre storica Duchi d'Aosta e dai Villaggi Olimpico e Valtour. Attività con Interventi paesaggistico/ambientali. *Vigente.*

*Importo stimato delle opere private previste:* € 12.000.000,00 circa

*Importo stimato delle opere pubbliche previste:* € 1.364.500,00 circa

TIPOLOGIA DI PROGETTO ESEGUITO: Urbanistico

RUOLO SVOLTO NELLA PROGETTAZIONE: Titolare dell'incarico

2010 – 2012 – Sestriere (TO)

**Proprietà: GEMINI 2000 Cooperativa Edilizia (ex Cooperativa Gemini 2000)**

Progetto di prima Variante al PEC vigente per edifici di civile abitazione nell'area urbanistica T1d – Località Lago Losetta del PRG.

Area soggetta a tutela dei Beni Ambientali e Paesaggistici Regionali ai sensi dell'art. 142, comma 1 lettera d) del D.Lgs n° 42/2004 e smi.

*Vigente.*

*Importo stimato delle opere private previste: € 4.500.000,00 circa*

*Importo stimato delle opere pubbliche previste: € 72.000,00 circa*

TIPOLOGIA DI PROGETTO ESEGUITO: Urbanistico

RUOLO SVOLTO NELLA PROGETTAZIONE: Titolare dell'incarico

2008 – 2010 – Robassomero (TO) **Proprietà: Serfim S.p.A., Edilarca S.r.l., De Pieri Lucia, Miccoli Liliana, Rolle Ugo e Tommasi Gian Battista**

Progetto di Piano Esecutivo Convenzionato P.E.C. dell'area Urbanistica AI. Edifici in area soggetta a tutela dei Beni Ambientali e Paesaggistici Regionali ai sensi dell'art. 142, comma 1 lettera f) del D.Lgs n° 42/2004 e smi: area compresa nella zona di pre-parco del Parco Regionale "La Mandria" (istituito con L.R. n.54/78).

*Vigente.*

*Importo stimato delle opere private previste:*

*produttivo: € 13.624.800,00*

*terziario: € 6.690.750,00*

TIPOLOGIA DI PROGETTO ESEGUITO: Urbanistico

RUOLO SVOLTO NELLA PROGETTAZIONE: Titolare dell'incarico

2008 – Robassomero (TO)

**Comune di Robassomero**

Piano Territoriale Integrato PTI "Paesaggi Reali" Macroarea di Venaria OOPP5 – Centro servizi integrati del Comprensorio produttivo del Colombè. Edifici in area soggetta a tutela dei Beni Ambientali e Paesaggistici Regionali ai sensi dell'art. 142, comma 1 lettera f) del D.Lgs n° 42/2004 e smi: area compresa nella zona di pre-parco del Parco Regionale "La Mandria" (istituito con L.R. n.54/78).

*Vigente.*

*Importo stimato delle opere pubbliche previste: € 1.550.000,00*

TIPOLOGIA DI PROGETTO ESEGUITO: Urbanistico

RUOLO SVOLTO NELLA PROGETTAZIONE: Titolare dell'incarico

2007- 2008 - Robassomero (TO) **Comune di Robassomero**

Progetto di Piano Particolareggiato del Centro Storico.

Edifici in area soggetta a tutela dei Beni Ambientali e Paesaggistici Regionali ai sensi dell'art. 142, comma 1 lettera f) del D.Lgs n° 42/2004 e smi: area compresa nella zona di pre-parco del Parco Regionale "La Mandria" (istituito con L.R. n.54/78). Attività con Interventi paesaggistico/ambientali.

*Vigente.*

*Importo stimato delle opere pubbliche previste: € 600.000,00*

TIPOLOGIA DI PROGETTO ESEGUITO: Urbanistico

RUOLO SVOLTO NELLA PROGETTAZIONE: Titolare dell'incarico

2006 – 2012– Robassomero (TO) **Proprietà: Compagnia Privata Edile S.r.l.**

Progetto di Piano Esecutivo Convenzionato P.E.C. per edilizia residenziale in area urbanistica ST1 del PRGC vigente, per complessivi 10.420 mc circa di edilizia residenziale e opere di urbanizzazione relative tra cui scuola materna e asilo nido.

Edifici in area soggetta a tutela dei Beni Ambientali e Paesaggistici Regionali ai sensi dell'art. 142, comma 1 lettera f) del D.Lgs n° 42/2004 e smi: area compresa nella zona di pre-parco del Parco Regionale "La Mandria" (istituito con L.R. n.54/78).

*Vigente.*

*Importo stimato delle opere private previste:* € 3.752.100,00  
*Importo stimato delle opere pubbliche previste:* € 234.320,00  
 TIPOLOGIA DI PROGETTO ESEGUITO: Urbanistico  
 RUOLO SVOLTO NELLA PROGETTAZIONE: Titolare dell'incarico.

2006 – 2010 – Pianezza (TO)



**Comune di Pianezza – River City S.a.s.**

Piano di Recupero P.di R. del complesso polifunzionale in area urbanistica SPT del PRGC vigente, comprendente: attività ricettive con annessi spazi per lo svolgimento di attività artigianali e del tempo libero, attività terziarie e sportive di servizio al complesso (centro servizi, museo, sale conferenze, ristorante/bar, centro fitness e piscina).

Area soggetta a tutela dei Beni Ambientali e Paesaggistici Regionali ai sensi dell'art. 142, comma 1 lettera c) del D.Lgs n° 42/2004 e smi.

*In corso di approvazione.*

*Importo stimato delle opere private previste:* € 14.998.500,00

*Importo stimato delle opere pubbliche previste:* € 288.420,00

TIPOLOGIA DI PROGETTO ESEGUITO: Urbanistico - Architettonico

RUOLO SVOLTO NELLA PROGETTAZIONE: Titolare dell'incarico

2006 – 2009 – Mottalciata (BI)

**Comune di Mottalciata**

Progetto di Variante generale al P.R.G.C. Vigente

TIPOLOGIA DI PROGETTO ESEGUITO: Urbanistico

RUOLO SVOLTO NELLA PROGETTAZIONE: Titolare dell'incarico

2006 – 2008 – Robassomero(TO) **Proprietà: Sig.ri Tosatto**

Progetto di Piano Esecutivo Convenzionato P.E.C. per edilizia residenziale in area urbanistica ST8 del PRGC vigente, comprendente: 2 palazzine con autorimesse, 20 alloggi complessivi per un totale di 3.800 mc circa e opere di urbanizzazione relative.

Edifici in area soggetta a tutela dei Beni Ambientali e Paesaggistici Regionali ai sensi dell'art. 142, comma 1 lettera f) del D.Lgs n° 42/2004 e smi: area compresa nella zona di pre-parco del Parco Regionale "La Mandria" (istituito con L.R. n.54/78).

*Approvato.*

*Importo stimato delle opere private previste:* € 1.398.100,00

*Importo stimato delle opere pubbliche previste:* € 40.834,18

TIPOLOGIA DI PROGETTO ESEGUITO: Urbanistico

RUOLO SVOLTO NELLA PROGETTAZIONE: Titolare dell'incarico.

2006 – 2008 – Sestriere (TO)

**Proprietà: Società Albergo Miramonti S.r.l. – SITAL RE. S.p.A.**

Progetto terza Variante al P.E.C. dell'area "Duchi d'Aosta" Zona B1, Località Colle del PRG vigente.

Area soggetta a tutela dei Beni Ambientali e Paesaggistici Regionali ai sensi dell'art. 142, comma 1 lettera d) del D.Lgs n° 42/2004 e smi. Inserimento ambientale nell'area interessata dalla Torre storica Duchi d'Aosta e dai Villaggi Olimpico e Valtour. Attività con Interventi paesaggistico/ambientali.

*Approvato.*

*Importo stimato delle opere private previste:* € 12.000.000,00 circa

TIPOLOGIA DI PROGETTO ESEGUITO: Urbanistico

RUOLO SVOLTO NELLA PROGETTAZIONE: Titolare dell'incarico

2004 – 2008 – Lacchiarella (MI)

**Comune di Lacchiarella - INDUXIA S.r.L.**

Progetto di Piano di Lottizzazione dell'area produttiva/terziaria di Lacchiarella-Binasco compresa nel Parco Agricolo Milanese. Attività con Interventi paesaggistico/ambientali.

Superficie territoriale Area 1° intervento mq. 200.000 circa

Superficie lorda di pavimento prevista SLP mq. 80.000 circa

TIPOLOGIA DI PROGETTO ESEGUITO: Urbanistico

RUOLO SVOLTO NELLA PROGETTAZIONE: Coprogettista con altri professionisti

2004 – Sestriere (TO)

**Proprietà : Cooperativa Gemini 2000**

Progetto del PEC per edifici di civile abitazione nell'area urbanistica T1d – Località Lago Losetta del PRG vigente.

Area soggetta a tutela dei Beni Ambientali e Paesaggistici Regionali ai sensi dell'art. 142, comma 1 lettera d) del D.Lgs n° 42/2004 e smi.

*Approvato (ora superato dalla prima Variante approvata).*

*Importo stimato delle opere private previste: € 3.000.000,00 circa*

*Importo stimato delle opere pubbliche previste: € 30.350,00,00*

TIPOLOGIA DI PROGETTO ESEGUITO: Urbanistico

RUOLO SVOLTO NELLA PROGETTAZIONE: Titolare dell'incarico

2003-04 – Alba (CN)

**Città di Alba – Molino di Alba s.s. e Immobiliare Marita S.a.s.**

Progetto di Variante al Piano di Recupero del Molino di Alba e Fabbricato adiacente - Zona A 21.3 di PRGC. Adiacente al Centro storico, con edificio soggetto a tutela dei Beni ambientali

*Approvato.*

*Importo stimato delle opere private previste: € 11.000.000,00*

*Importo stimato delle opere pubbliche previste: € 850.000,00 parcheggio pubblico*

TIPOLOGIA DI PROGETTO ESEGUITO: Urbanistico – Architettonico

RUOLO SVOLTO NELLA PROGETTAZIONE: Capogruppo – Coprogettista con altri professionisti

2000 – 2005 – Robassomero (TO) **Comune di Robassomero**

Progetto di Variante generale al P.R.G.C. Vigente del Comune di Robassomero con territorio comunale quasi totalmente inserito nell'area Pre Parco e Parco de La Mandria. Attività con Interventi paesaggistico/ambientali.

Vigente.

*Approvato dalla Regione Piemonte nel dicembre 2005 e successive Varianti*

TIPOLOGIA DI PROGETTO ESEGUITO: Urbanistico

RUOLO SVOLTO NELLA PROGETTAZIONE: Titolare dell'incarico

2000 – 2001 – Pianezza (TO)

**Comune di Pianezza**

Progetto di Nuovo Piano Particolareggiato del Centro Storico. Edifici vincolati dalla Soprintendenza dei beni architettonici del Piemonte e soggetti a tutela ai sensi D.Lgs n° 42/2004 e smi.

Attività con Interventi paesaggistico/ambientali.

*Approvato.*

*Importo stimato delle opere pubbliche previste: € 1.019.935,00*

TIPOLOGIA DI PROGETTO ESEGUITO: Urbanistico

RUOLO SVOLTO NELLA PROGETTAZIONE: Titolare dell'incarico

1999 – 2005 – Pianezza (TO)

**Comune di Pianezza – SO.P.R.IN. S.p.A.**

Progetto di Piano per gli Insediamenti Produttivi P.I.P. dell'area D2a e Variante (anno 2005)

Superficie territoriale mq. 146.000 circa, Superficie produttiva coperta mq. 48.000 circa, Superficie edificabile per servizi terziari mq. 1.800 circa

*Approvato.*

TIPOLOGIA DI PROGETTO ESEGUITO: Urbanistico

RUOLO SVOLTO NELLA PROGETTAZIONE: Coprogettista con altro professionista

1999 – 2000 – Pianezza (TO)

**Comune di Pianezza**

Progetto di Piano Particolareggiato P.P. dell'area Urbanistica D2

*Approvato.*

- 1997– 1998 – Sestriere (TO) **TIPOLOGIA DI PROGETTO ESEGUITO:** Urbanistico  
**RUOLO SVOLTO NELLA PROGETTAZIONE:** Coprogettista con altro professionista  
**Proprietà : Cooperativa Gemini 2000 e Cooperativa La Maisonette**  
 Progetto del PEC per edifici di civile abitazione nell'area urbanistica T1c – Località Colle del PRG vigente.  
 Edifici in area soggetta a tutela dei Beni Ambientali e Paesaggistici Regionali ai sensi dell'art. 142, comma 1 lettera d) del D.Lgs n° 42/2004 e smi *Approvato.*  
*Importo delle opere private realizzate: € 3.153.157,00*  
**TIPOLOGIA DI PROGETTO ESEGUITO:** Urbanistico  
**RUOLO SVOLTO NELLA PROGETTAZIONE:** Titolare dell'incarico
- 1996 – 1999 – S.Maurizio C.se (TO) **Comune di San Maurizio C.se - PISTA S.p.A. –**  
 Comitato Promotore Aviation Technology Park  
 Progetto di Piano Particolareggiato e Varianti dell'Area Industriale Iptc  
 Industria e Cargo Village: 58.000 mq costruibili  
 Infrastrutture viarie e per parcheggi pubblici. Business Center, albergo, convegni, spazi pubblici attrezzati: 13.000 mq costruibili.  
*Approvato.*  
**TIPOLOGIA DI PROGETTO ESEGUITO:** Urbanistico  
**RUOLO SVOLTO NELLA PROGETTAZIONE:** Titolare dell'incarico
- 1995 – 2000 – Sestriere (TO) **Comune di Sestriere**  
 Progetto di Piano Particolareggiato del Piazzale Agnelli con sistemazione degli spazi pubblici. Complesso e area soggetti a tutela dei Beni Ambientali e Paesaggistici Regionali ai sensi dell'art. 142, comma 1 lettera d) del D.Lgs n° 42/2004 e smi.  
 Attività con interventi paesaggistico/ambientali.  
*Approvato.*  
*Importo stimato delle opere private realizzate: € 18.000.000,00*  
**TIPOLOGIA DI PROGETTO ESEGUITO:** Urbanistico  
**RUOLO SVOLTO NELLA PROGETTAZIONE:** Titolare dell'incarico
- 1995 – 1999 – Moncalieri (TO) **Comune di Moncalieri - Montepo SpA**  
 Progetto di P.I.P. e P.I.S. dell'Area Industriale Vadò  
 Industria: 230.000 mq costruibili  
 Infrastrutture viarie e per parcheggi pubblici  
 Centro servizi, convegni, albergo, scuola di design, spazi pubblici attrezzati: 12600 mq costruiti.  
*Approvato.*  
**TIPOLOGIA DI PROGETTO ESEGUITO:** Urbanistico  
**RUOLO SVOLTO NELLA PROGETTAZIONE:** Titolare dell'incarico
- 1995 – 1997 – Pianezza (TO) **Comune di Pianezza**  
 Progetto di Piano Regolatore Generale  
*Approvato.*  
**TIPOLOGIA DI PROGETTO ESEGUITO:** Urbanistico  
**LIVELLO DELLA PROGETTAZIONE ESEGUITA:** Preliminare e definitiva  
**QUALIFICA DELL'INTERVENTO:** Nuovo  
**RUOLO SVOLTO NELLA PROGETTAZIONE:** Coprogettista con altri professionisti
- 1992 – 1994 – Biella **Proprietà Lanifici Rivetti S.p.A.**  
 Progetto P.E.C. e P.P. del "Comparto area ex Rivetti" area di ristrutturazione urbanistica del PRG vigente.  
 Complesso residenziale e terziario con conservazione e riuso di parte degli edifici vincolati dalla Soprintendenza dei beni architettonici del Piemonte ai sensi D.Lgs n° 42/2004 e smi

- 1989 – 1994 – Rivoli (TO) *Importo stimato delle opere private previste: € 34.086.155,00*  
 TIPOLOGIA DI PROGETTO ESEGUITO: Urbanistico  
 RUOLO SVOLTO NELLA PROGETTAZIONE: Titolare dell'incarico  
**Elcat S.p.A. - Rivoli**  
 Progetto di Complesso terziario-industriale-alberghiero – SLP: 38.000 mq  
 Importo lavori L. 52.000.000.000 - € 26.855.759,00  
 TIPOLOGIA DI PROGETTO ESEGUITO: Urbanistico - Architettonico  
 RUOLO SVOLTO NELLA PROGETTAZIONE: Titolare dell'incarico
- 1987 – Pianezza (TO) **Comune di Pianezza**  
 Progetto di Piano Particolareggiato del Centro Storico. Attività con interventi paesaggistico/ambientali.  
 TIPOLOGIA DI PROGETTO ESEGUITO: Urbanistico  
 RUOLO SVOLTO NELLA PROGETTAZIONE: Titolare dell'incarico
- 1980 – Robassomero (TO) **Comune di Robassomero**  
 Progetto di Piano Regolatore Generale Comunale con territorio comunale quasi totalmente inserito nell'area Pre Parco e Parco de La Mandria. Attività con Interventi paesaggistico/ambientali.  
 TIPOLOGIA DI PROGETTO ESEGUITO: Urbanistico  
 RUOLO SVOLTO NELLA PROGETTAZIONE: Titolare dell'incarico

#### D – STRUMENTI GESTIONALI DI PIANIFICAZIONE URBANISTICA

- 2018 – Robassomero (TO) **Comune di Robassomero**  
 Nuovo Regolamento Edilizio in ottemperanza alla D.G.R. n. 247-45856 del 28 novembre 2017 di approvazione del nuovo regolamento edilizio tipo regionale (RET) in recepimento dell'Intesa tra il Governo, le Regioni e gli Enti locali del 20 ottobre 2016.  
 Procedure articolo 3 L.R. n.19/1999 e s.m.i.
- 2013 – 2015 – Robassomero (TO) **Comune di Robassomero**  
 Elaborato Tecnico RIR (in applicazione del DM 9 maggio 2001) Valutazione del rischio industriale nell'ambito della pianificazione territoriale.  
*Documento condiviso dagli Enti preposti.*

#### ATTIVITA' DI RICERCA, AGGIORNAMENTO SCIENTIFICO PROFESSIONALE, PUBBLICAZIONI

- Partecipazione al Ciclo di studi e informazioni sui problemi e metodi della pianificazione urbanistica in Polonia, condotta presso l'Istituto di Architettura e Urbanistica di Varsavia, anno 1967 (Borsa di studio del Ministero degli Esteri).
- Corso di studi Urbanistici in Danimarca, condotto presso l'Università di Copenhagen, anno 1968 (Borsa di studio del Ministero degli Esteri).
- Viaggi di aggiornamento professionale con incontri con i responsabili della pianificazione urbanistica e dello housing in Olanda (Apeldoorn - 1968), Unione Sovietica (Mosca e Leningrado 1974), Inghilterra (Londra e le New Towns - 1977), Francia (Parigi 1985).
- Ricerca condotta per conto del C.N.R., con titolo:  
 "Metodologia ed elaborazione di modelli funzionali di base per la progettazione e la gestione dei complessi turistico - alberghieri" anno 1976.
- Ricerca condotta per conto del C.N.R., con titolo:  
 "Sistema per l'intervento pubblico nel settore turistico come sottosistema del sistema territoriale" - anno 1977.
- Ricerca condotta per conto del Ministero del Turismo e dello Spettacolo, con il titolo:  
 "Criteri di progettazione, ristrutturazione e gestione delle aziende turistico-ricettive, in vista di nuovi provvedimenti per la classificazione alberghiera" - Pubblicata nel quaderno n. 12 anno 1977 della "Rassegna di turismo, spettacolo, sport" del Ministero del Turismo e dello Spettacolo.

- Partecipazione alla commissione di studio dell'Assessorato all'Urbanistica della Regione Piemonte sul tema:  
"Standard di prestazione e di costo delle infrastrutture primarie" 1977/78.
- Pubblicazione con titolo:  
"Le développement a long terme des agglomerations de Cracovie ed Gdansk". Pubblicato a cura del "Ministere de l'équipement et du logement" e dell'Astef - Parigi 1967.
- Collaborazione alle riviste tecniche:  
"Piscine oggi" - "Hotel Restaurant" - "Meeting e congressi" - "Ospitalità e Alberghi"- con articoli sui problemi della progettazione architettonica e della infrastrutturazione urbanistica in specifici settori di intervento.
- Seminari e convegni con interventi come relatore:  
"Situazione e prospettive dell'industria alberghiera in Italia" Expo '74 - Milano 1974;  
"La cellula abitativa nell'albergo - tipologie-idee" Technotel - Genova 1974;  
"La piscina e il suo ambiente" - Rimini 1976;  
"Problemi degli strumenti urbanistici e programmatori anche alla luce del D.L. 9/82" - Seminario INU - Alessandria 1982.  
"Progetto del nuovo Palazzo di Giustizia di Torino - Forma e tecnologia" - Convegno AICARR - SAIE - Bologna 1989.  
"Il Palazzo di Giustizia di Torino" - Convegno "Città, Progetto, Impresa", UNCSAAL - Torino 1991.
- Esposizione al 4° Salon International de l'Architecture - Milano 28 settembre/6 ottobre 1991 - Pubblicato sul catalogo della mostra.
- Pubblicazioni di opere sulle riviste: L'Architettura - Bauwelt - L'Espresso - Casabella - Progetto e Cronache -L'industria delle Costruzioni- Architecture & Concept - L'Arca.  
Pubblicazioni in libri:
- A.V. "Repertorio delle Tipologie Residenziali", Lega Nazionale delle Cooperative, Arcab Piemonte, Torino 1983.
- G. Funaro, A. Fanchiotti, E. D'Errico "116 edifici solari passivi in Italia", Enea, Roma, 1985.
- A.V. "Elementi e particolari costruttivi in edilizia - 5ª serie" Over, Milano, 1986.
- A.V. "Architetture in Piemonte anni 80", Electa, Milano, 1990.
- AAA "Uomo Architettura Città", Ordine Architetti Torino, Centre Culturel Français de Turin, Goethe Institut Turin, Instituto Español de Cultura Roma, 1992.
- "Dach Atlas 1991", Institut für internationale Architektur Documentation GmbH, München.
- Progetti di: Nuovi Uffici Giudiziari, Ex Lanifici Rivetti Biella, Centro Servizi per l'Industria Vadò in: IRES, 1995, Cento Progetti cinque anni dopo - Rosemberg & Sellier - Torino.
- A.V. - Città di Torino "Cultura: nuovi spazi per viverla" - Abitare Segesta Cataloghi, Milano, 2001

## PROFILO DELLA STRUTTURA TECNICA E DELLE RISORSE PROFESSIONALI

### - Organigramma

- n° 1 Titolare
- n° 3 Collaboratori Architetti iscritti all'Albo Professionale
- n° 1 Dipendente con mansioni di segreteria

### - Logistica

Lo studio sito in Via Alfonso Lamarmora 41 – 10128 Torino, ha una superficie complessiva di circa 300 mq ed è dotato di zona reception – segreteria, sala riunioni, zone operative per disegno manuale, zone operative per il disegno computerizzato, uffici, archivio, biblioteca e emeroteca.

### - Attrezzature Tecniche

Le attrezzature tecniche principali dello studio consistono in:

- n° 1 Server di rete
- n° 5 Stazioni CAD (AutoCAD Rewit 2024, AutoCAD LT 2024);
- n° 3 Stazioni di fotoritocco (Arc +, Photoshop, Corel Draw);
- n° 2 Stazioni segreteria ((Microsoft Word – Excel - ecc.);
- tutti connessi con un sistema Windows Server 2008 R2 Foundation
- n° 1 Plotter HP Design Jet 750C
- n° 1 Plotter HP Design Jet 500 PS Plus
- n° 1 Plotter Canon IPF770
- n° 2 Stampanti bianco/nero Laser HP Laserjet III – Laserjet 6P

- n° 1 Stampante a colori Laser Epson AL – 2600 Advanced – A4
- n° 1 Stampante a getto d'inchiostro a colori HP – A4
- n° 1 Stampante a getto d'inchiostro a colori EPSON – A4/A3
- n° 1 Stampante a getto d'inchiostro a colori EPSON – A4
- n° 1 Apparecchio fotografico digitale EPSON 850 Z
- n° 1 Scanner Arti Scan mod. 12.000c Tamarack Technologies - Inc –
- n° 1 Scanner Hp 5470 – A4
- n° 1 Videoproiettore Acer
- n° 1 Monitor LCD Sharp per proiezioni video
- n° 1 Apparecchio per riproduzione eliografica disegni
- n° 1 Apparecchio fotocopiatore digitale Minolta Dialta DI 251
- n° 1 Apparecchio fotocopiatore digitale a colori Konica Minolta Bizhub C258
- n° 1 Apparecchio per fax CANON L 280
- n° 1 Apparecchio modem ISDN Digicom per collegamento Internet  
Collegamento a Internet: linee ISDN, ADSL
- n° 1 Apparecchio modem Router Zyxel Prestige 600 per rete LAN
- n° 1 Apparecchio modem Firewall Zywall per rete LAN
- n° 1 Apparecchio modem Router Prestige 650H-E per rete LAN
- n° 1 Telecamera/fotografica CANON x4i

Inoltre fanno parte della dotazione dello studio apparecchiature e strumenti vari per il disegno ed il rilievo, tra cui:

Apparecchi per rilievi: Misuratori elettronici USM 10 – Rangmeter; stadie, livelli, canne metriche, ecc.  
Attrezzature varie per calcolo, plotter da tavolo, elaborazione modelli, fascicolazione elaborati, ecc.

Biblioteca ed emeroteca con pubblicazioni tecniche in continuo aggiornamento (n° 15 Riviste specializzate in abbonamento).

#### - Misure di qualità

Lo studio è stato abilitato alla fornitura di servizi a Società certificata secondo il sistema ISO 9001 (MM - Strutture ed Infrastrutture del Territorio S.p.A.), in ottemperanza a quanto previsto dalle norme UNI EN ISO 9001 e dal Sistema Qualità MM, in data 9 aprile 1996, per la commessa "Metropolitana Automatica di Torino", a seguito di verifica ispettiva. L'abilitazione è stata rinnovata in data 07/11/2000 per le categorie "Architetture e Finiture" e "Urbanistica, Pianificazione e Territorio" e successivamente rinnovata sempre per le medesime categorie nel febbraio 2004. Lo studio è stato qualificato dal 20/05/97 per il Sistema Qualità ed inserito nell'Albo M.M. (Metropolitana Milanese) Consulenti e Collaboratori per prestazione servizi di ingegneria categoria H - Architettura e finitura, Norma ISO 9001-94.

Giugno 2026

Arch. EZIO INGARAMO





P.P. BIELLA



PP SAN MAURIZIO T.S.E.



CASA MARCHINI RAMELLO SAN MAURIZIO T.S.E.



IL MEDIOEVO DELLE ALPI



CONCORSO RUBIANETTA LA MANDRIA



RESIDENCE OUCHI SESTRIERE



RESIDENCE EX FUNIVIA SESTRIERE